本會教授之畫眼論與別會教授者大不相同凡會入他會學習而不能卒業者宜速入本會學習本會用最新式之通信教授法……

日本神戶平野下

電氣烹煮

用電氣烹煮食物能較用他種者獲益不外下列原因 簡便・省費・清潔・衛生・穩妥・最新式

時報

EASTERN TIMES.

中華民國五年十二月[illegible]

舊曆丙辰年十二月初二日

今日四張售大洋三分

第四千四百九十二號

本館開設上海望平街第六號　電話一千二百零一號

本報加增圍棋欄廣告

日本圍棋學於中國能精益求精近日高手竟駕吾國之上所謂九段者尚有一二人在而吾國則最高手亦不過二段而已頃有高部道平君者係彼國五段來滬與吾國能奕諸君對局有數十局茲按日排登以供國人之研究幸垂鑒焉

滬江大學招考普通插班生 英文補習班生

本校定於二月二號招考新生除普通插班生外並考試特別英文補習班生凡已由中學畢業稍因英文程度不足不能遽入大學者可入此班專習英文半年以便秋季升入正科一切報名考期及試驗科目等另有詳章函索即寄　校長萬景安啓

欲買房屋者鑒

茲有友人托賣住宅一所共屋二十餘間售銀一萬三千兩每月租金一百三十餘元欲買此屋者請至英大馬路泥城橋西首龍飛馬車行西間壁三十九號醫學書局與（一）淬炳南直接可也

上海六馬路仁濟堂淮揚等屬十二縣義振會收入

諸（三）慈辦竭首十三人（四）召集……大局因以解決詮值週年紀念海內……在顛末因攝舉以告邦人漢督署……

八秩壽筵移助振洋一百元　陳公……人定峯期隨先生亦……

完君奉　太夫人慈命預以十二月七日……具改樂善好施救災爲急仁願慈叔誠懷無既　淮揚等屬義振會謹啓

省議會公電

……組織省政研究會……時由……

上海民立中學

本校定陽歷正月七日即陰歷十二月十四日招考各級插班生……志來學者可先期報名校考章程函索即寄　校長蘇穎傑啓

無錫私立競志女中學添招甲種師範生

……畢業國文優長學費不收保證金十元畢業時發還膳宿……考期一月五日二十八日中學亦招插班學費十五元餘同

教育部認可 神州法政專門學校附屬銀行專修科招考一年級插班生廣告

學費每半年念四元講義費二元　考期陰歷十二月十九二十念一日（上午）報名取……　程度國文通順英文有三年程度曾習過算術

上海神州中學校招考一年級插班生廣告

十二十三十四日陰歷十二月十九二十念一日（報名）西門外生生里本校先繳報證金三元取作學費不取退還詳章函索須附郵票　（程度）國文清通能作二三百字論說英文讀第二讀本算術習過命分小數　（納費）每半年學費十二元膳宿費三十元半年膳十二元　（考期）六年一月

醒！醒!!我國民其猛醒!!!

德皇統一世界策　一冊八角

德皇作戰計畫書　一冊八角

德皇對於我國之評論

一日照今日現狀祇須陸軍經過海軍出一魚雷艇即可征服

一日倘如自覺則中國可出一千萬陸軍數千萬海軍征服全世界

愛國諸君曷勿早醒

中華書局發行

無錫交通銀行廣告

本行所發無錫地點鈔票一向照常兌現並由蘇州浦口揚州本行一律代兌爲便利行旅起見再請託
鎮江　聚昌厚錢莊
江陰　廣康錢莊　豐泰源錢莊
溧陽　瑞昌錢莊
上海　寧波路上海商業儲蓄銀行　天津路順康錢莊
常州　……
隨時代兌龍洋不折不扣其他一切銀行營業照常辦理特此佈告

漢冶萍公司招包冶廠江岸工程廣告

湖北大冶新廠現有建築江岸大工程計長一千二百法尺招人承攬如有願包此項工程請至本公司取看圖樣及詳細章程估價投標取選標單以工料估實爲標準不限定廉價者得也投標期限截至陽歷一月十號爲止取圖樣文章程標單時須押存洋五元投標時須將……便覽還存洋如不投標或圖樣遺失則概不還存洋標單於一月十一號寄湖北漢陽……敝廠核選

商務印書館贈送

共和國教科書新國文教案

新體算術教授書

樣本　函索即寄　不取分文

上海美國惠東銀公司廣告

本總銀公司開設紐約分設上海江西路A字二十四號北京東交民巷口伊犁添設漢口天津分銀公司承貸實業大小借款專運進口軍裝機器匹頭五金雜貨洋鹹紙張食物木植衛生絨衫等貨出口皮張絲繭雜糧藥材雜貨皮棉牛油等油格外克己如蒙賜顧請向本銀公司總買辦寫字間接洽可也

（中華郵政特准掛號立券）

（三十年一十月樺日郵便可）

正續三希堂法帖全書出版廣告

本帖現經趕工正續三十六冊俱已出版凡蒙預約諸君本埠即日起外埠自陰歷十二月十一日起請各向原經售處憑券取書（外埠未付郵費者請將郵費寄下）此佈

上海棋盤街 中華圖書館啓

浙江興業銀行廣告

本銀行於前清光緒丁未開辦總行設在杭州今已屆十年專辦銀行一切營業事宜總行在上海英界大馬路杭州支行在省城保佑坊漢口支行在一馬路北京支行在前門外施家胡同奉天分莊在大街天津支行在宮北大街在省城鼓樓北其餘紹興嘉興湖州寧波溫州金華營口大連錦州安東鐵嶺吉林長春哈爾濱黑龍江等處均可以通滙免取費亦極公道如各埠隨時請撥敝行而洽可也再本行新設奉天分莊專做存款滙款不做放款亦不發行鈔票其東三省市面向來行使之興業鈔票係奉天興業銀行所發與本行分莊無涉特白

商務印書館

涵芬樓祕笈第一集

古書善本淪亡此不可逃之理惟賴好事之家鄭重翻印繼續流通敝館深鑒此旨爰出涵芬樓所蓄秘籍世無傳本者校正印行紙墨裝潢力求精善俾愛古者不至滿今垂絕者賴以續命念千孤之腋非假嬴所能成因仿知不足齋叢書之例刊成八本區爲一集歲行月布以副海內先覩爲快之心今第一集已成計忠傳（永樂大典本）一冊　緣墨客揮犀（影宋本）二冊　復齋日記（明鈔本）一冊　識小錄（手稿本）四冊共計八冊布套一函

毛邊紙	連史紙
二元半	三元

精裝一冊定價一元

自有珂羅版以來名人書畫始稍稍出現於世然與原本無異而濃淡巨細毫髮不殊洵爲審美家所樂購本館今特向海內收藏家搜集宋元明清諸名人書畫真蹟百數十種訂立特約分集印行茲第一集已出版係澄秋館陳氏所藏計書十二畫十一皆希世寶也

中華書局

新式教授書出全

教育部審定批謂近時各教授書中最新最善之本

▲國民學校之部

新式修身教授書	新式國文教授書	新式算術教授書
各八冊	各八冊	各八冊
每冊折實三分	每冊折實一角五分	每冊折實二角半

▲高等小學之部

新式修身教授書	新式國文教授書	新式算術教授書	新式歷史教授書	新式地理教授書	新式理科教授書
各六冊	各六冊	各六冊	各六冊	各六冊	各六冊
每冊折實三分	每冊折實一角五分	每冊折實三角四分	每冊折實八分	每冊折實四分	每冊折實二角一分

（内124）

贈樣本　函索即寄

商務印書館

精印新式名片

每屆新年各界需用名片甚多本館精選字模添用技手加緊趕印以副惠顧諸君之盛意

大中小號金邊紅面各式俱全

單面　午前交到當日取件

雙面　背面有英文者隔日取件

銅鋅版　限七日取件

洋文楷書均可承印惟排書須製鋅版或雕刻銅版永遠可用鋅版每件八角　照相銅版每件一元　名片四十餘種每百自一元四角至二角五分

商務印書館

學校證書

教育部制定

小學畢業證書
彩色三十張　中國紙實價一元　白洋紙實價七角（地字號）
單色一百張　中國紙實價一元二角　白洋紙實價七角
單色三十張　中國紙實價四角（天字號）

中學畢業證書
彩色三十張　中國紙實價一元二角　白洋紙實價一元（玄字號）
單色一百張　白洋紙實價二元　中國紙實價九角
單色三十張　白洋紙實價七角（黃字號）

以上兩種依據教育部第三十四號部令公布證書格式特行印一切大小款式毫無差異凡舉辦小學及中學校畢業者可分別購用

空白印彩學校證書
甲種　三十張　中國紙實價一元二角　三十張　白洋紙實價一元
乙種　三十張　中國紙實價一元　三十張　白洋紙實價七角
用雙色套印中間留有空白無論何種學校凡辦理畢業或舉行學期學年試驗者均可自行填註以供成績證書之用形式美觀應用便利

最新成績證書　白洋紙　三十張一元　一百張三元

最新畢業證書　白洋紙　三十張一元　一百張三元

以上二種中小學校均可通用

最新修業證書　小學　白洋紙　單色三十張四角

最新修業證書　中學　白洋紙　彩色二十張一元

本館根據新章製印成績證書一種修業證書兩種凡學校行學期學年試驗之學校均宜備用又畢業證書一種以供學校學行畢業之用

商務印書館

影印 殿版二十四史 殿版四史

預約祇有六天

預約銀一百十兩 全部七百十一本

預約每部七元 共五千頁訂四十冊

◀購請從速▶

統於陽曆年底截止

商務印書館

英文雜誌 第三卷 大增刊 大刷新

本雜誌發行以來荷蒙 教育部批獎 許爲足補學校教科之不足同人受此獎勵。益加奮勉 業於第二卷第一號發行特別增刊藉答盛意自第二卷發行後每次出版。即行售罄可見 讀者諸君惠愛無已茲特於 第三卷第一號 發行 新年大增刊 自第二號起。擴充篇幅改良內容 以答雅誼並將特色條舉於下幸 垂鑒焉

(一)本雜誌內容豐富材料新穎除向列各門外又特增中學外國文教授之商榷 古文英譯法 古語之讀法 最近之發音法 日用文之語法 類字別義考 歐洲戰爭中之七奇 歐戰中所用之利器 廣告文之研究 英文電報之擬法 美國民本之譯注各門或爲語言之指導或爲作文之模範或增益其道德觀念或饜飫其近世常識凡英文界應知之義莫不具備

(二)本雜誌向來擔任編輯者皆英文界知名之士富有經驗發爲論文皆實實用今復聘請河南留學預備學校教員美國哈亨利博士擔任評解文集東吳大學教員美國鄔天錫碩士擔任格物學大意本廠工程師周厚坤碩士擔任科學略談以專門之材談專門之學其有益於閱者無待贅言

(三)本雜誌第二卷本分正文與附錄兩冊茲以分訂易於散失自第三卷起仍訂一本附錄中之文法、讀本 作文等門似嫌累贅今特刪去而短段故事重述 翻譯徵文 三十字奪取錦標 問答各門仍存其舊庶程度淺深兼備而學者仍有隨意投稿隨意問難之樂

(四)本雜誌封面向爲單色印今自第三卷起改爲彩色印每次更換極爲美觀大增刊中篇首並附有世界實觀之大風景畫數幅尤爲美術中不可多得之品

(五)新年大增刊頁數自七十二面增至百二十八面較原有頁數增加幾至一倍自第二號起均增爲八十面大增刊零售定價二角五分預定全年十二冊仍售一元五角頁數加增而價目照舊定價之廉實無其比

商務印書館

中外輿圖局童世亨著

中學教科適用 世界形勢一覽圖 附說

增訂六版現已出書

是圖按照最近世界變遷大勢、分洲分國成圖三十餘幅凡國都、商埠、軍港以及名勝衛要之區無不[illegible]詳[illegible]六點至[illegible]各以[illegible]富饒有趣、廣不久售[illegible]印業已出版購請從速 每冊一元二角

世界新輿圖 一厚冊 七元
坤輿東西半球圖 二幅 甲種各三元半 乙種一元二角半 丙種二元五角
坤輿方圖 甲種 乙種 丙種 二元 八角
東西半球暗射地圖 甲種各三元半 乙種一元二角半 丙種三元
世界暗射地圖 甲種 乙種 丙種 二元五角 一元
新撰瀛環全圖 一元
高等小學適用世界要覽新地圖 一冊 六角
萬國輿圖 三角五分
外國地圖 五角

批評

◎財政忙（景寒）

年近歲闌各商人之會計出入以計算一年之盈絀是商人之財政忙也而政府於是時亦有財政忙之概預算也決算也請款也解款也籌款也大借款也小借款也近數日來已盡全力於是數者矣而自今以往必更日不暇給也雖然中國政府之財政忙也非自今日始矣自前清末季以後無日不在此財政忙之中不過經一次大事則多一次大忙今日適當大事之後而又在年終之時故其忙視他時爲猶甚耳嗚呼中國何時有轉機財政不忙時乃轉機時也

國內專電

◎連日國務會議審核預算財政外交內務陸軍四部已審議終了餘尚須商酌年內斷難交議聞最終核減支出總數可五千餘萬則不敷之數可減其半（北京念五日戌刻專電）

◎國務院將開特議解決四項要案（一）統核本年支出之結果力求撙節之法（一）詳訂收入各款稽核之法（一）擬訂清理厘稅之法（一）借款進行之方針（北京念五日戌刻專電）

◎鹽稅餘款本月已交一二百萬元（北京念五日戌刻專電）

◎張國淦內務事有討論會多人担任疏通益友社已有轉機（北京二十五日亥刻專電）

◎公府某處長與某秘書因事不甚融洽故外間傳說某氏將外簡之說（北京念五日戌刻專電）

◎孫文致議員函借款建議皆爲共和故請政府代還但問承認與否不計何時支出用之國事還之本人文與所與帝制款累萬萬國人猶不能不爲袁任還反對帝制用款不過百分之一反生疑義人心未死來者難誣云云（北京二十五日亥刻專電）

◎梁鼎芬陳寶琛世續達壽吳笈孫齊耀珊等請願國會優待清室加入憲法書已到衆院者受否須於憲法會議決（北京二十五日亥刻專電）

◎黎總統昨日交國務院提前議決案兩件（一）爲統計年鑑詳册（一）爲修正官制大綱（北京念五日戌刻專電）

◎今日（二十五日）雲南起義紀念大會農商谷（鍾秀）司法張（耀曾）章士釗李根源均到演說（北京二十五日亥刻專電）

◎潘正傳劉子瑜發傳單吳大洲假民黨牽匪一面綁票勒索一面索政府鉅款宜明正其罪置之有司周濰事可解否則愈演愈險云云並呈政府（北京二十五日亥刻專電）

◎陸榮廷電請續假兩月並陳賭禁未弛之實況（北京念五日戌刻專電）

◎倪嗣沖有北來消息聞須先赴南京一行（北京念五日戌刻專電）

◎粵候補議員陳宏猷案檢警兩廳認爲內亂罪呈部轉咨衆院（北京念五日戌刻專電）

◎薩鎮冰昨日（廿四日）由粵回京報告善後詳情（北京念五日戌刻專電）

譯電

◎今日爲雲南起義第一次國慶日各官衙署及各學校銀行等皆休業各新聞紙多刷紅色發行念紀之號各官衙署門前均紮彩門市中各戶高揭國旗以表祝意政學會發起之紀念演說會於午後一時在中央公園開會該會會長張耀曾以次先後演說起義當時實情及其苦心等語使聽者發揮其愛國之熱誠伍廷芳氏亦蒞會致祝登台演說段總理則派代表赴會演說致祝詞至午後七時始行散會今日到會者多至數千人是日天氣晴明故與會者非常之踴躍入夜並燃燈火等以助餘興（北京二十五日東方通信社電）

◎世續陳寶琛梁鼎芬等百數十人聯名呈請議會將優待清室條件加入憲法（北京二十五日東方通信社電）

◎帝制遺孽朱啟鈐近在天津公然做壽北京官吏之赴津祝賀者不少竟爲一部有識者所非難（北京二十五日東方通信社電）

◎熊希齡贈勳問題由哈漢章陸宗輿等向各方面運動有正月中旬赴日之說（北京念五日東方通信社電）

◎本日爲雲南起義紀念日官署學校均休假一天市民高揭國旗以表祝意各新聞紙亦雜祝詞（漢口念五日東方通信社電）

◎湖北參議院議員選舉會已開會六次均因議員出席不足法定人數不能實行選舉王督軍昨又宣告延期擬於二十八日再開開欲於此日內設法調停目下候補中最有望者爲進步黨之陳爾秀（譯音）張元洪（譯音）共和黨之劉成禹國民黨之劉昆（譯音）等（漢口念五日東方通信社電）

◎蔡松坡將軍靈柩昨由利川號船運送到漢今晨以小輪四川號運赴湖南（漢口念五日東方通信社電）

◎此間之慶賀雲南起義國慶日惟市中各戶懸掛國旗以表祝意此外並無開祝賀會等仍如平時頗覺寂寞云（奉天念五日東方通信社電）

◎吳俊陞之鎮守使衙門向在鄭家屯今爲防備蒙匪之便移設於洮南府（奉天念五日東方通信社電）

◎因鄭家屯事件而起之奉天公民會既爲人所利用以爲政爭之具此次選舉參議院議員既舉遂亦與同時消滅其後無何等舉動（奉天念五日東方通信社電）

南京快信

◎省議會二十四日舉行第五次續選參議員簽到議員僅九十四人較前次更少定於明日再繼續舉行

◎松屬議員今日已紛紛束裝回里表示決不投票之意

◎昨日（二十五日）爲雲南起義紀念各機關皆停止辦公一日

◎黃克強先生靈柩昨晚乘長安船抵甯城內軍民兩署與各商團體均有代表登輪祭奠

◎選舉參議員事因屢次不足法定之數有緩至明年常會時再爲舉行之說

杭州快信

◎紹興鳴報來電謂揭載警察劣史警所巡長薛芝糾衆騷擾百端侮辱言論危險乞予維持

◎長興商會雙林商務分所電致各當道謂附加稅商力已苦難支現復加徵水利經費商情異常惶急籲懇寬免以蘇商困

◎呂督軍昨訓令警務處云浙省獨立之初前興武將軍行署軍需課長周祖謀乘隙潛逃所有經手欵項並未正式交代卽令各屬一體協緝務獲追究

◎悉元首與段總理商妥象山添設快砲及過山砲五十尊以資防範昨已咨行呂督軍查照

◎呂督軍定於十二月二十八日考試投効軍官

歐洲戰電

▲其一 媾和消息

◎荷蘭財政界傳說德國已致牒各中立國如和局不成德國將從事于激烈之潛艇戰爭 德國社會黨擬在立泊錫克開會提議要求立卽宣佈德國議和條件 當爲巡警所阻（亞姆斯特丹念三日路透歸電）

▲其二 歐西戰信

◎今日下午公報宣稱香巴業之敵軍猛轟後希圖進抵哇白里佛東面之法軍陣線敗之頗易哈特芒與香白來特之敵砲隊轟擊頗猛 今晚公報宣稱前敵除化特洛芒境有敵軍猛轟外無要事（巴黎念三日路透電）

▲其三 各國近信

◎政府戰時之政治籌畫大旨如下 全國男子自十七歲起至六十歲止皆須至各區籌議委員報名登記此後張伯倫所管之國役部將決定國內實業關於除戰事者外何者必須繼辦何者可以停辦必須繼辦者應用工人幾何亦由該部酌定其可以停辦者則卽輟業如錫紙業之類是也將來烟草芥末等物不復用錫紙包裹至於輟業之工匠則改入鋼鐵廠工人政府如輟業之工人至工匠缺乏之處並指定民間容留工人住宿工資依照工業聯合會之定額照付此外尚有安家費二先令六便士及火車費若報名投効者人數不敷則政府將用強迫辦法（倫敦念一日路透社電）

◎國會決定不服兵役者徵收戰稅又所得稅加收四分之一（巴黎二十二日路透社電）

灤州礦務有限公司第四屆分派股利並發公積存摺息銀廣告

新到洋書海圖 電氣馬德行船歷日營造繪圖機器各種新書名目甚多不及細載經售英國名廠測量儀器紙料藥水顏色繪圖器具一應俱全如蒙賜顧請至四川路一百三十三號

日益富大事之後而又在年終之時故其[illegible]◎國務院將開特別會議解決四[illegible]◎公府某處長與某秘書因[illegible]◎今日爲雲南起義第一次國慶日各官[illegible]◎黃克強先生靈柩昨晚乘長安船[illegible]

（巴黎二十二日路透社電）

灤州礦務有限公司第四屆分派股利並發公積存摺息銀廣告

敬啓者本公司現訂於陽曆十二月十日起在天津法界本公司分派與開平聯合營業第四屆股利及公積存摺息銀分發股票凡有股票諸君屆期憑息摺存摺發給[illegible]謹啓

上海電報局招考書記生廣告

本局現需招考書記生若干名月薪在十元以上二十元以下以年在十六歲以上三十歲以下字體端正文理通順身無嗜好有確實之介紹人者爲合格應考者請作楷書百字附具姓名年歲籍貫住址及署歷於民國六年一月十五日以前郵寄上海黃浦灘路八號本局局長拆並於封面書明應考書記生字樣合格者屆時再行登報通知來局面試應考者並無一切費用特此廣告

新到洋書海圖

電氣馬德行船歷日營造繪圖機器各種新書名目甚多不及細載經售英國名廠測量儀器絨料器水顏色繪圖器具一應俱備如蒙賜顧請至四川路一百二十一號[illegible]洋行啓

曾購諸家評點古文辭類纂預約券諸君鑒

[illegible]完美起見復增入梅伯言張廉卿二家圈點以期成爲最完善之本惟重行增補雷工甚巨原定出版之期不能不略爲展緩預計陰曆正月初間全書可以告成[illegible]諸君急切不克寄上[illegible]本局[illegible]

北京都門[illegible]書局啓

◎奧京公報云奧政府以**使民足食爲本職**以**全復憲政締結奧匈條約藉固經濟**爲目的德國某報謂奧首相瑪丁尼克氏能否奠定國家不無可疑瑪氏前曾主張奧匈分立但此種政見今當爲樞局所改變云（亞螺斯特丹念二日路透社電）

◎泰晤士報云**紙銀紙料之進口取締將愈嚴密**故報價又將加增（倫敦念六日路透社電）

公電

◎**滇督署秘書廳編纂雲南起義事略電** 梁任公先生並轉各報館鑒奉督諭電承詢雲南起義事略遵即檢案撮要照編文曰武昌首義而民國誕生雲南首義而共和再造此中外所共知後先有同揆者然武義之役十數日間四方風起雲從滇黔舉義後八十餘日而廣西始以獨立聞而浙而蜀而秦適漸響應距滇獨立已數月矣此數月間各省之響應遲回袁氏之勢力彌漫雲南之呼若孤危今雖事過境遷猶可一一想見然而滇人躬冒險阻百死而不辭滅大難而不悖辛亥大義氣機鼓動天下翕然響應者豈偶然哉蓋滇人本其樸實以爲勇敢本其忠誠以爲團結而唐公繼堯實倡率之非一日也唐公生而英異方二四歲時即嘉聞岳武穆精忠報國事比長復究心陽明之學致力於知行合一其能幹濟時艱信乎學有本源也當帝制未發生以前公對於袁氏之蹂躪國會解散議員以及設立參政院代行立法院權擅專公即慨然謂彼屬曰袁氏將不安於總統之位設有不法行爲擅更國體當與中原豪傑共除之上年秋籌安會初萌有電至滇公勃然曰余前言殆不幸而中蓋然余誓不與叛國者共戴一天於九月十一日招集軍界中堅諸人密議議定三件（一）積極提倡部下愛國精神（二）準備武裝預備作戰（三）嚴守秘密於十月初七日復召集軍界中堅諸人議定起義時機有四（一）中央各省有一省可望響應時（二）黔桂川有一省可望響應時（三）海外同志或華僑接濟餉需時（四）以上三時機均歸無效時本省爲民國存亡爭持人格計亦須起而反抗復於十一月初三日仍召集軍界中堅諸人議定外須嚴與委蛇內須嚴防奸細煽惑軍心等件然深慮滇省以一隅而反抗全局其兵力器械皆早爲籌畫籌增防營名義擴充軍隊其擴張之法（一）召集退伍士兵（二）召集賦閒軍官（三）編練警衛兩團（四）招集講武學員（五）添練新砲（六）徵補各團營缺額（七）警備軍需軍械復以滇省發難之後如無聲援恐勢孤力弱議定對外之策有四（一）密與黔桂軍界約（二）招納海外同志（三）派員赴各省聯絡（四）派員偵察各省軍情未幾假民意之製造已成大典籌備處之叛跡已昭公以彼製造假民意之僞電足爲盜國之鐵證將執此以告國人彼罪狀詐殆百喙莫辯矣於是積極進行準備然外仍表示鎮靜與袁氏爲表面上之敷衍蔡松坡被搜查既赴日本公得耗曾密電招之並得李協和已至港之信乃派鄧泰中駐港滬並招致之[illegible]時統率辦事處迭有密拿黨首呂天民李根源之電至滇十二月十二日復來電云奉訓令據迭報亂黨重要人入滇煽亂情形頗類鎮攝消滅准以全權便宜處置無論何人但有謀亂行爲立置於法事後報明無庸先行請示同月十七日復來電云蔡鍔戴戡偕同亂黨入滇應嚴密查防等語並迭電海防河內老街一帶袁探密如蛛網公心慮之後同盟居總禹名調查自來水機至海防迎以蔡李陰爲保護十二月十八日松坡繼協和之後已至蒙自袁氏偵知密電河口蒙自知事張一鵬相機暗殺事爲唐公知之急密電蒙自劉道長祖武嚴防偕同唐繼禹等躬送蔡李諸公到省一面[illegible]事復電而逸卒護之[illegible]爲舉義前大會公之私第與會者蔡鍔任可澄李烈鈞羅佩金戴戡劉祖武張子貞熊恩陽方聲濤顧品珍熊克武由雲龍張鎮唐繼禹[illegible]以近來[illegible]張毅[illegible]大公且按照約法應推[illegible]任大總統[illegible]以都督名義號召指揮[illegible]日發電[illegible]袁氏取消帝制限[illegible]十四[illegible]公[illegible]出任總司令留蔡[illegible]戰守集議仍推公爲都督公屢辭不獲乃任蔡松坡爲第一軍總司令李協和爲第二軍總司令分道出師公坐鎮滇中統籌全局並委[illegible]爲第三軍總司令正月黔省表決一致行動不一月各軍戰捷迭聞南北震動旋因龍氏以數萬人擾亂南防川軍復以數千相率入寇並分兵擾我邊委各地出征各軍復失勝利楚歌四起風鶴皇驚其時尚有一片之安寧土者惟省城一隅而已公乃分道檢隊應變計策未及旬日各處皆次第克復從此敵勢日衰而根本重要之地亦漸漸應地平及三月初旬廣西獨立未幾湘粵浙蜀秦相繼響應護國軍聲威遂大震於天下矣各都督以外交財政軍事一切計畫必須有統一機關以公總攬對內對外始免紛歧乃由梁任公先生擬就軍務院組織條例並互選唐公繼堯爲撫軍長岑春煊爲副撫軍長梁啓超劉顯世陸榮廷陳炳焜李烈鈞呂公望戴戡羅佩金劉存厚等爲撫軍軍務院既成立袁氏益窮乃有取消帝制之僞電斯時有調和仍擁袁氏爲總統者唐公通電主張論理論法非袁氏退位斷無罷兵之理迨今大總統黎公繼任唐公以元首得人大局可望奠定乃毅然通電撤消軍務院以期早日歸統一是時對於政局各方面主張不一曾通電主張四則（一）恢復二年舊約法（二）召集國會（三）懲辦禍首十三人（四）召集軍事會議以決善後大局因以解決茲值週年紀念海內外同志多欲聞茲事實在顛末因撮舉以告邦人滇督署秘書廳叩馬

◎**江蘇省議會公電** 時申新聞時事新報暨各報館鑒江蘇省會議員**組織省政研究會**簽名發起者甚衆今日成立

要聞一

◉京華近訊（五）

（仲斌）

張國淦提出內務 久已決議 **吝文亦早已辦好** 擧於任可澄之覆轍先從 **疏通入手** 疏通不妥吝文不發期於 **一發即中** 不致與外交兩次之不通過故一印板文章然疏通亦自不易細察今年國會投票閣員歷史大抵 **舊在北京之人物通過易** 而 **南來人物通過難** 至於各黨屬於甲派者 因易商量但多消極的許可而非積極的贊成以爲 **維持現政府** 則所提閣員 **不問賢否** 當然 **不反對而已** 既屬消極性質則 **形勢不免散漫** 而 **屬於乙派** 者則態度近於積極而 **形勢亦較團結** 往往 **指定某人保舉某人** 大聲疾呼 **非某人者則不能同意** 而一面於報章宣布其不名譽之歷史一面發通告投不同意票臨投票又往往大呼某某與洪憲有何種關係與前政府有何種淵源乙派 **人數本多** 而當場之本自由主張書同意者一爲 **此等聲浪所激** 即 **添寫一不字** 此等情形於汪大燮陸徵祥任可澄之投票已屢見之張氏既知非先 **疏通不可** 而又係服務前政府 **始終未離北京之人物** 則就黨派疏通此自不易於是思得 **分省疏通** 之一法於各省 **國會議員** 擇定秦有勢力者 **每省各一二人** 托其 **分向本省同鄉議員設法疏通** 者約一星期之久各省議員拘於面子多唯唯諾諾是 **受托諸人遂以疏通就緒陸續報告** 至上星期六已大致報齊遂於 **星期一日取出吝文預備送府** 印發 外間亦紛傳當日必送不意乙派報紛紛 **揭載張氏歷史** 醜 **詆惡攻** 不遺餘力前晚 **益友社** 因爲張氏已提出 **急發通告一致投不同票** 給圍繳 **之丙辰俱樂部又繼之** 儼然又是任可澄提出時之現象 **衡社** 者本 **多舊公民黨分子** 素與維閣派提攜者也近來不知如何態度忽轉而之他因擬于報登其通告主張同意即於昨日遍函各報館 **本團並未主張通過** 擬于日報登載不符事實 **合亟聲明** 云云 是又不曾 **通告不通過矣** 而主張通過者僅一 **討論會** 於前日會議中宣言既以 **完全維持段內閣爲方針** 則所提之 **內務總長** 當然 **一致同意** 云云 **該會爲維閣派之中堅** 而 **該會中重要分子** 如張國淦本張之老弟江天鐸朱兆莘等亦多舊交較之 **反對派之紛發不通過之通告** 終覺勢 **力太孤** 如此情形 **吝文自難即送國會** 聞今日有議員多人赴告張氏于國務院謂日前名議員雖拘於同鄉面子容應下來而 **黨議之拘束力實大過鄉誼數倍** 若不從 **各黨疏通雙管齊下** 則從前之疏通亦歸徒勞好在既經 **度分省聯絡** 則託各黨要人關說 **再由從前受鄉人托者從中爲力亦可有效** 云云故現在 **仍向黨中設法** 倘有眉目日內當可提出而張氏恢復總長希望亦不致過遠也

曹汝霖嘗謂 **外交總長** 是 **推罵總長** 無論何人一受此職 **名譽兩字便須送卻** 自是閱歷之談以伍秩老到京時群倫瞻仰望若雲霓而 **鄭家屯交涉一經開幕罵聲已漸作** 突昨日某某報所罵者有二 一爲 **伍氏與日使商及東省警察已許聘用日人充高級警官** 斥其 **損讓主權** 一謂 **伍氏與日使談話用英語** 破 **各用本國語言翻譯傳達之正例** 日使通告以後仍各用中日語言 **不得再用第三國語** 云云前者之罵無論事實若何 **言論界責難外交當局** 即可爲折 **衝之後盾** 原無不可後者之罵似無所取義至 **伍氏用英語** 雖確有其事實因 **伍在前清與林權助本舊識常用英語譯話以求便捷** 此次初晤 **即不覺仍用英語寒暄** 致 **正式譚判亦不用通譯之手續** 昨已外間非議故今日 **已仍本各用本國語言之舊例** 卻非由日使之通告彼 **既以英語與伍接譚** 所無告戒 **不得再用之理** 也 伍氏到任所取 **外交方針** 本擬定 **一次序先西開次鄭家屯** 又次 **澳門片馬** 等以次辦結伯中法事法使雖讓步而 **法代使尙在推宕** 勢難遽結 **而日使又連催開議** 故 **循次之說** 不能 **成爲事實** 今日 **中日交涉** 最爲吃重梵博士之 **衛生** 終須 **多向此處犧牲** 也

◉英文京報紀四銀團最近反對美款

二十三日 **英文京報** 紐約泰晤士報關於 **美國借款** 之紀事一則云中國政府近向 **芝加哥大陸商業銀行訂借小借款五百萬元** 英法俄三團體自已 **無力貸資于人** 並向 **美國借款數萬萬** 以供軍用而對於上述之借款則 **反對之** 日本亦 **加入反對** 據四國銀團各銀行家所持 **反對之理由** 謂此借款係供政治之用乃違反中國與該團所訂之合同云云或者 **並恐該國所有之抵押品受其影響** 亦未可知但此層並未 **明白表示** 要之此種反對似屬 **無可辨護** 中政府及貸資之芝加哥銀行均 **宣言** 彼等皆 **十分謹慎** 使任何合同 **均不抵觸** 款項則專用于工商兩途其一種用途係作 **兩國家銀行之儲備金** 俾可減免現時借款合同中所包含之各稅款 **似並未觸犯** 因此新債之押品乃菸酒公賣之稅款故也此宗借款成立時宣布之至於抵押一層 **四國銀團** 以每年達五百萬元適與借款額相等中國自 **歐戰開後** 迄今曾數次向四國銀團商借小款 **該團均未應命** 今乃從中作梗是自己不能 **享利益並不許他人享利益之政策也** 就目下情形 **之銀團之反對** 其用意或欲 **阻止美國與中國在經濟上發生關係** 致吾人在中國之（足跡）在最近之未來即有展拓而戰事告終後其 **展拓將益甚也** 我政府對於此借款表示贊成 **國務卿藍辛君** 致大陸商業銀行一函內言「 **中華民國從美國之公民接受經濟上之助力我國務院無時不顧而樂之** 」又謂國務院之政策係「 **以一切正當外交上之贊助與保護給與在外國之美國公民之合法企圖** 」日本意欲取得在中國之統制勢力並不應諱彼或欲佔領在華外貨市場之優先權而有見夫歐戰告終之後美國乃彼之最大勁敵但今次芝加哥 **借款合同** 若果絕不抵觸中國前所締之各項 **借款契約則自應享受外交上之贊助與保護** 又如美國某公司所訂承造中國鐵路之借款款額更大關係更爲重要 **日俄英法亦曾起而反對** 吾人亦可以上文同一之言論批評之也

◉日報記外交團會議之內幕

每日日新聞云據外交界消息邇來 **英使館中時開關於對華問題之聯合會議** 每會 **日俄英意四國公使必列席** 唯法代理公使則間或不到而其所議 **關係非常重大之事項** 其內容雖不能窺知而據外間所傳有謂爲 **討論中國對於歐戰媾和之地位者** 又有謂係對於 **老西開案之調停問題者** 雖不能斷定而以現勢推之要以 **後說爲近是** 蓋外交團對於 **老西開案之真意** 似自初即出於 **監視的態度** 先由當事者之中法兩國自行解決斷 **不干涉者發生意外之障礙事故** 至不得不取調停之勢時即設法調停 **以促其平和解決** 現此交涉風說呈困難之狀 **不易圓滿解決** 由是以觀則目下之 **外交團會議或因此集議亦未可知** 現當傳外交團已向外交部 **正式呈遞調**和意見書云

◉西報記川中近狀

字林報 十二月三日 **成都通信** 云入秋以來川中情形 許有 **變更** 所聞於耳鼓者無非 **盜賊殺人越貨之事** 田莊村落既搶劫一空乃行劫於 **大道** 現在 **瀘州敘府間之大路** 爲盜匪所阻民船 **非冒極大之危險** 不能上駛成都商貨 **來源既希價值飛漲** 民船多有被盜毀壞不堪復用者以至日用必需之物如 **煤炭** 等向從此間與嘉定間之小河運來今亦缺貨價值增至一倍多令既絀貧民之苦可知於是強悍者亦不得不流爲盜賊而 **盜風乃益熾矣** 現有人預言明年春夏間又 **一年一度之騷亂** 蓋自一九一一年革命以來 **無年不亂** 若能平靜過去反出意外羅督軍及其參謀諸人 **自然盡力平治地方** 但川省士地遼闊滇軍雖 **勇敢可恃** 而兵力單薄殊難多所展布至川軍今之盜賊多其從前曾同袍澤之徒侶自身且不可靠又安能望其 **捕盜** 乎維時在各大城鎮間之商業及行旅均減至最少數如由此間至重慶非有 **強固之護衛** 不能安全數星期前有欽傘大 **婦女數人** 其箱籠爲盜劫去損失銀錢衣服甚多迄今均未緝獲 **英領斯密司及愛茄君近沿江下駛至重慶** 船上懸領事及他項 **旗號** 亦被盜開槍轟擊夫地方既如是騷亂自然 **引起其他不規則之事情** 如 **雅片** 之復活即其一端據云山谷之間農人漸種罌粟且有不負責任之軍官某某在其所轄地方公然弛鴉片貿易之禁 **甚至有供給種子者** 軍隊時時調動故方面依然從事權位之爭現當局爲 **時勢所驅** 漸漸將本系之人置之官位凡所擯斥者多其 **敵黨人物** 也聞目下軍界要人間發生大決裂此殊非前途佳兆但中國事難以預料姑拭目觀之可耳 **蔡鍔將軍之逝** 此間公 **大悼惜** 學堂及公署紛紛開會追悼 **盛極一時** 入秋以來霪雨連綿今甫暢晴聯合大學已行畢業式各級學生逾三百五十人審判廳長及其他 **高級官員到場觀禮** 都督未能親臨派員代表參列云

◉馮副總統之政談

日本大阪朝日駐華記者 **雲山童子** 以馮副總統爲當代偉人東南柱石特以 **青木中將及高尾領事** 之紹 **由滬往謁叩其政見** 所語甚長在大阪朝日發表案日未已今特撮其大旨如下

馮之言曰凡 **一黨一派之意見** 必代表國民多數意思若 **僅出自三數人便爲私見而非公論** 不足取也今日中國有國民進步兩黨以余觀之國民黨理想高尙在人民智識程度均高之地頗佔勢力但與中國一般人民之心理相距甚遠 **進步黨雖與國民黨同倡改革然其主張穩健與中國現狀適合** 故能代表 **一般人民之心理** 國民黨之 **少壯政客多海外留學生出身** 驟觀外國文明制度之優美 **因覺本國改革之必要** 歸而謀即見諸實行其理想熱忱殊堪欽許然欲施諸今日之中國 **其主張未免失之太激** 進步黨中海外留學生亦不少特其所見大半以爲一國之改革 **當以漸進不能圖成於俄頃** 故雖與國民黨同一希望改革然其主 **張較爲穩健** 熟觀中國之實情詳察 **一般人民之心理大半歡迎漸進主義反對急激改革** 即吾人由財政上暨其他實際的方面觀之急激改革亦實非今日所能國民黨欲以新人物組織政府然政府之基礎在乎國民之信用今如以國民黨所舉之少壯人物組織政府則吾恐不盡合國民心理 **何彼輩留學海外誠能熟知海外之情勢然其經驗則僅有留學與歸爲黨員好發議論耳** 實際之經驗無有也則 **人民之不敢輕予國政亦是有故** 以余私見今日仍當以 **老成練達之人物居重要位置** 而以 **新人物輔助之** 實爲今日之要圖今日者兩政黨尙未成立 **其主張政綱等絕未發表政府對於兩黨之方針** 亦無所聞以余思之 **政府宜調和兩黨之主張** 使之表現於實際政治之上斯爲得矣

馮副總統既陳述其對於兩黨之意見又自明其爲 **主張漸進之一人** 而雲山童子以爲過於保守或有與新氣運相逆之憂而 **引起反動的勢力** 因再以此意質之馮氏馮氏答詞頗不相符或係傳述者誤耳其言曰 **國會爲共和國所必需** 以國會爲王權者 **掌一切政治上之實權** 最爲切要之圖然今日之實際 **則有難言者** 七百有餘之議員 **爲理想而乏經驗好以已意發爲議論** 故欲以國會爲 **政治之源勢固有所難** 能余以爲今日中國之政治 **當由大總統居上示政治之大綱內閣承其意而審議之** 以謀於 **國會** 然現在責任內閣既已成立則 **當維持此制** 以內閣爲政治之樞當者之發案者立軍政財政及其他一切政務之計畫 **呈報於大總統** 得其允許然後 **提交國會** 最爲適當蓋如此則內閣可以輔助總統可以自明責任亦可以補國會所不及也若日人間所推測以爲 **今日復有解國會之禍則吾意決不至此** 各督軍及其他有力者中固有傾向於保守之人不滿於今日之國會然欲維持國會者亦復不少 **余即保持國會論者也** 特是解散固不可 **而改組則不可少** 憲法制定之後 **大約當可依法改選矣** 雲山童子又問改選之際兩黨孰爲有利馮氏謂此事殊難預測云

時評一

◉年關

（笑）

每歲必有年關。每歲之年關。無不拮据。而每歲之年關。亦無有不能度過者在。吾國財政家。固大有年關之經驗矣。今吾國一年。且有兩年關。新年關既去。而舊年關且來。寧非更多一關。嗚呼。兩年關何足論。長此以往。恐將日日度年關。也悲哉。

美國特獎銀牌

中國第一

初拓正續 三希堂法帖

此帖翻刻極多不但精神全失形色亦改本局覓得其正初拓原本用上等連史紙照式影印與原本不爽累黍至續帖非惟較外間所傳者增出十餘種且拓摹精工光影逼人裝潢完璧此次在巴拿馬賽會經美國美術家印刷家品評推爲中國第一精品獎以一等銀牌誠爲出版界希有之榮世有言字學之淵源臨池之模範者舍此又將何求

◎定價表

正帖三十二冊 定價大洋十四元
續帖五冊 定價大洋二元
正續合購 只實洋十二元並奉送楠木箱一只

本帖裝入楠木箱攝影

上海 有正書局 發行

沈製 面如冠玉 鏡面 能成 秘

參茸 珠木 海狗腎廣嗣金丹

人生先天之根本腎也……（小字不清）

上海北京路……本主人謹啓

○北京觀音寺街……○天津北門東……○長沙……○安慶……○南京……○杭州……○無錫北……

中華商業學校招生

本校現招各科插班生 銀行專科一年級 商業本科一二年級 並預科各五十名 別科生一班 招收新生一百名 外附設商業教員養成所 招收新生五十名 考期定於一月六日七日十一日十二日下午一時起至四時 上海新閘麥根路本校啓

中華鐵路學校招生

代數幾何各按程度插班 入中學預科者免考 納費凡住校者膳宿費三十元 中學預科十八元 午膳者貼費十二元 報名處上海新閘路辛家花園本校報名 時隨繳報名費兩元 取作學費不取發還 函索章程須寄郵票三分

上海函授國文專科學校第七學期招生

本校第七學期續招新生男女均可肄業（學金）正科每學期十四元附科甲乙級十元丙丁級六元 貧寒者可分期零繳 （程度）正科須文理粗通經史畧有根柢附科程度不論深淺咸得分別插班 （報名）先繳證金二元並寄作文或入學意見書一首經本校錄取隨時通知證金入學費內扣除（開學）丁巳年陰歷正月念二日（校址）上海法租界嵩山路仁元里冬字八號（詳章）函索須附郵票六分空函均恕不復 附告 本校丁巳年另設國文講習專科額設通學生廿人寄宿生三十人自本年陰歷十二月初一日起至廿日止隨時可報名投考章程來校面取額滿過期不錄本校啓

交通部備案南洋路礦學校招考

鐵路專科一年級 預科一二三四年級插班生 考試科目 考期 報名 附屬班招生 校長朱文鑫白

聖約翰大學招考新生

本校定於陽曆正月三號即陰歷十二月初十日招考大中兩學新生 中學一試畢大學由是日起每生連試三日並須試以本校初級生本學期各功課有志來學者速到本校文案房報名聲明投考大學或中學隨繳報名費洋一元或開明姓名通信處用中文函報亦可報名費洋須由郵局滙票或郵票之空函無效 時帶呈本生最近四寸小照一張欲閱詳章請寄郵票二分示知住址即當照寄過期概不補考幸勿自誤

上海東吳第二中學招考新生

本校定於民國六年陽歷一月十二日招考中學及預科各年級插班新生試驗科目爲國文英文數學三門凡有志來學者須於考期前先行報名付報考費銀一元此銀繳後無論錄取與否概不發還另有詳章報名取閱或函索即寄開學期在陽歷二月七日 虹口崑山路二十號本校啓

麥倫書院招生廣告

（學科）中西並重分正科預科試驗後按級分插（學齡）十二歲以上（學費）寄宿半年六十元通學半年二十元貼午膳加十元（報名）陽歷一月二號起至考試日止除星期外每日上午隨帶證金五元不取則還函索詳章須附郵票（考期）陽歷一月十七號即陰歷十二月二十四日上午九時至十二時（校址）上海虹口兆豐路底七十六號

文生氏高等英文學校招生

本校爲英文專門學校教學等書皆用原本教授茲復請英國派生女士及狄蘭夫人等担任各班教務現招預一二三本科一各級插班生凡有中學三年級程度者可插預二餘依此類推（入學手續）日內即可報名隨付證金兩元（外埠亦可報名證金郵滙）外須將英文程度通明開學時舉行入學試驗（試驗科目及日期另有細則）（校址）上海北蘇州路老垃圾橋東（附告）（一）本校詳章已經印就由本科除寄上來函短外並須交涉入文由校長教授（二）函索詳章須附郵票四分若僅索入學試驗科目及日期單須附郵票一分空函不覆 校長潘志讓啓

南洋商業公學招考插班生

本公學爲高等商業專門學校開辦以來成効卓著已經教育部認可在案現續招插班之一特鈔各科級列後○預科一年級以有甲種商業或高等小學校畢業程度者爲合格○專科一二年級以有初等小學校畢業程度者爲合格○乙種商科一年級以有甲種商業或中學各校畢業程度者爲合格○以上各科均考以國文英文數學三科合格者許予免考插班○報名時付證金四元以一月七號爲始逢星期日舉行至二月四號爲止○學費每學期三十元…二十八元…膳費十元…洋伙食費…十二分即寄並附郵票…○校址上海北浙江路晉康里…

（報名）陽曆正月七日（陰歷十二月十四日）上午八時（試驗科目）國文英文（考期）…

兜安氏秘製保腎丸

腎虧之腰痛
背痛

兜安氏秘製保腎丸專治腎虧所致之腰痠大腳瘋水腫腎痛風濕麻木石淋背痛膀胱炎腎筋痛小便不暢小便渣滓並治婦女月經不調孕婦服之能安胎藥性和平極其靈驗患者請試之

圖中寓意

各埠大藥房均有出售每瓶一元四角 每打洋十四元
上海北京路十五號兜安氏西藥公司啓

本館廣告

重訂價目

封面二行起碼第一日每行一元 第二天至第七天每行七角 第八天以後每行五角 起碼一天以後每行五分 後一天每行二角 第一每字

各埠購閱本報者

定報

中國境內 全年十二元 半年六元
日本境地 全年十二元 半年六元
歐美各國 全年十八元 半年九元

時報

華洋大洲…體驗…

要聞二

◉孔教問題之三派觀

本星期三憲法審議會開會卽係定孔教爲國教問題此問題提出之後兩方面必有一番劇烈之爭辯兩方面之爭執不減於省制問題不過省制之爭有黨派的意味此則絕無黨派的問題茲將各派之主張誌之如下

（一）贊成派　以爲定孔教爲國教並許信教自由事實上絕無流弊若僅規定以孔子之道爲修身大本似不足以包括孔道之大且以孔子之道加入教科書兒童多不能詳解甚或阻礙教育之進步故不如直截了當規定國教反爲有利無弊云云

（二）反對派　以爲孔子之道並非一種宗教若生拉硬扯定爲國教轉失孔道之眞義且中國五族共和蒙藏皆崇信佛教一旦定孔教爲國教何以處蒙藏之人民且一方面既許信教自由一方面又定孔教爲國教不惟事實上不可行卽理論上亦不可通卽原案所謂以孔子之道爲修身大本彼等亦極端反對云云

（三）調和派　以爲孔子之道行之數千年如日月經天山河行地歷萬世而不磨滅今制定憲法而先有反對孔教之表示頗足以引起一般社會之驚疑駭然定孔教爲國教事實上亦多有窒礙難行之處故不如仍存原案第十九條第二項以孔子之道爲修身大本旣無定國教之嫌又可示尊孔之意義莫有善於此者

由此三派觀之在贊成一派以爲非將孔教定爲國教不可而在反對一派又併修身大本一語亦不贊成將來預測或竟如調停派所主張維持原案第十九條第二項以孔子之道爲修道大本加入憲法用以解決此一問題亦未可知也

◉國會反對樊增祥爲國史館長

國會議員李夢彪高杞質問政府將以樊增祥充國史館長有無其事其書云竊以國史爲乃一代之實錄修史須者三長之通才昔人謂修史以用人爲本用人以心術爲先豈不以其心術之邪正關乎記載之得失也歟自國史長王闓運出缺時雖其選久虛此席近據報紙揭載政府將以樊增祥接充斯任日內即有明文雖報紙所傳不盡可憑而關係甚鉅未能漠視查樊增祥前清汚吏洪憲一二臣薄有虛名未聞大道考其刊行之文字大率俳優之辭章媟語淫言傷風敗俗濟冬郎無其輕薄李笠翁遜其頑鄙擬之庾蘭成則詞賦罪人目爲袁子才則詩家惡派罪浮少正卯幸逃兩觀之誅愆比劉歆未致羽山之殛按以出版之法律有明條悉以違俗之罪其何能謝政府綏存寬大不事誅求奈何欲使膺入反膺重任且政改共和事屬創造舉凡經天緯地之制作悉圖千秋萬世之觀瞻一誤失實最易惑人樊增祥自辛亥以來猖狂益甚旣不爲滿清盡節亦不爲民國効忠紀述更方況世自居危素老臣對於共和則大肆譏評對於袁氏則多方諂媚故其論國會則曰議員須加考試及其得參政則頌袁氏擬於仁宗荒謬絕倫天良喪盡追溯袁氏野心所由起要亦此輩諛辭所釀成蓋有哀章之獻符命而後有王莽之篡弒有荀彧之撰九錫而後有魏氏之禪代佞臣元惡相輔而成古往今來如出一轍國家未始無才奈何齒及樊某況樊某本不知共和爲何事嫉民國若仇一旦使其厠身東觀秉筆蘭台淆亂是非顛倒黑白竊恐正大光明之事業反類謗書穢史以流傳評毀國家貽譏來許要不僅因求米而遷沒丁儀挾私怨而妄評諸葛已也本員爲尊重國史起見依法質問有無其事請即答復以釋羣疑　提出者李夢彪　高杞　連署者　謝翊元　譚煥文　章

◉川邊鎭守使殷承獻之罪狀

▲苦哉川民▲騷擾强暴無所不至

四川名山縣議事會陳省會請建議案謂竊維軍人天職首在衛民行軍責權先重法律是以周武伐殷非敵百姓漢高入關不犯秋毫未有食民之食衣民之衣破民之家戕民之命若近日邊軍之蠻橫者陳宧以估拉夫役負極惡於全川會經衆議院提議彈劾在案猶曰逼於周駿不得不爾不意川邊鎭守使殷承獻更屬無理前日督兵過境未至前十日飭文到縣預備夫役三百名知事恐其需索額外增加一百名共計四百名奉承軍隊可謂周到乃猶不滿意沿途拉夫縱兵滋鬧稍不從命槍彈隨施死傷之人前撲後繼道旁民室搜索一空老翁踰墻不能逃昏夜之促少婦閉室不能避強暴之汚其被迫脅者任何緊急不准放歸熱孝在身亦遭驅策子不得代其父夫不得代其妻弟不得代其兄僕不得代其主以致頒白負戴悴悴於途稚子淒淒在道無力受笞無錢受掔去而不返者十常二三返而被傷者十之五六旬日之間商罷於市農輟於畝物價驟增店戶歇業就各邑論之經過七十里之程騷擾十餘日之其害已不貲計北五里口槍斃客人一名不識姓字大坡頂槍斃蓋房工人蒲保泰子彈自喉嚨穿出嚠家坡黃岭吧自縊房追出斃斷左足胡禹門以六旬之武舉勒令推車周合順以七旬之太翁估令推砲議員羅甫仁不免於跨包武生韋青雲不免於抬轎貢生高紫陽不能負重出錢一釧了息其他病人推車孕婦抬物學生負担老翁携槍觸目皆是其最失軍人資格者以一人強霸四夫一夫持槍一夫荷包其餘二夫則以縱橫四木肩之而行或以擔籠載眷如舁豕狀種種怪象可恥可恨夫擾民之罪雖在兵總兵之權歸於將今乃擄掠估霸無所不爲殺戮民命視爲兒戲甚其平日驕悍自恣不問可知以安靜之地而擾亂之何有鎭守以內地之人而仇害之安能防邊爲此呈請貴會轉呈省會從嚴彈劾以肅軍紀以儆將來以慰冤魂以昭公道云

◉湖北人與大總統

▲鑄像▲建塔▲築園

湖北爲黎大總統桑梓之邦辛亥革命功成以後省垣蛇山開鑿新洞路原爲起義紀念其時軍政界卽議顏其爲黎總統路鑄造銅像立於該山洞上並名該路爲元洪路經黎堅辭遂改爲武昌路並飭改鑄起義之三烈士遺像嗣像成而黎去段（芝貴）來遂不果建立卽交兵工廠鎔燬論者咸服黎公之先見否則布之也今者省議會代理議長王信敷與舊進步黨員新組崇實社開幕之日首卽聯合武漢紳商籌款爲黎公鑄造銅像樹於公共名勝之黃鶴樓各紳商以黎公推倒滿清光復華夏誠爲民國第一偉人允宜鑄像表彰現已由漢口商會長兪崇敬慈善會長蔡文惠紡織四局經理徐榮廷等担任捐集十萬元以爲經費連日請客議會已有成數微聞黎總統已悉此事有電來鄂命王督軍阻止然發起者並未稍停進行昨省會議員賀鯨冕復提出鄂省議會建設黎大總統紀念園案賀爲崇實社之人在會向來無聲無臭今提此案該社必已變更鑄像於黃鶴樓之主張矣其何爲改由議會建議建園度必與總統電阻有關以崇實社商會雖爲團體究非代表民意機關如由議會通過則爲全鄂民意之表示並可得官廳之助欵而議案之效力又不可以命令廢止也議會中進步黨本佔多數他黨對黎亦鮮惡感此案祇須經費有着必得多數之贊成至其建園之地址議案擇在中和門（卽起義門）內黃土坡附近其地曠野原有大段官地鄂學校園卽在該處擬於該園中鑄銅像建生祠並築起義塔規模極形宏大預算需費三十萬元此僅鑄像于鶴樓增費數倍之多矣又聞大總統聞得此消息頗爲感歎昨特電致該省大致謂聞公等鑄像建塔愧悚交集元洪公僕應盡天職何敢邀功希此重欵可言功將來曷克勝數當此物力維艱虛糜巨欵無補國家幸將前議迅予取消則某感頌匪淺云云

◉續誌南越報記者慘死案

▲省議會提起質問

粵省會議員簡經綸質問李滙泉被害疑案云據十二月十八日省報載南越報編輯李滙泉橫遭慘殺（見前報）等語聞之令人駭然省會森嚴之地兇徒等竟敢糾率黨羽登門擒人白晝行兇尚復成何事體況聞兇手多操外省口音且聲稱奉令拿人猖獗至此尤爲可詫查當日蔣李滙泉捉去由第七甫至連新街中間經過地段甚多何以憲兵不加干涉軍隊不爲過問可謂離奇已極至當段警察職權所在亦竟漫不加意致令兇匪從容逸去連新街逼近公署絕不上前制止且連新街南越報司閽人喝跟查在白日槍聲相聞匪徒縱橫如此該管警察放棄職責夫復何言若不澈底跟究深恐強殺之案將疊見於省垣人民生命危險何可言狀本議員爲愼重法紀保安民命起見謹依省議會暫行法第十九條規定提出質問請省長嚴飭警廳查緝眞兇按法懲治並處該管警察失職之罪以示懲儆實感公誼並將可疑者六警察失職者四條列於後請於五日內答覆須至質問者此咨廣東省長朱其可疑之點如下聲稱軍隊各配犀利槍枝於軍警林立之地能拏人自由此可疑者一由第七甫而至連新街所經地方不少況經西門亦有軍隊駐守兇徒竟能明目張胆如入無人之域此可疑者二兇徒槍押李氏連過數街既非穿有制服軍警可置不理此可疑者三警察誘稱強弱不敵無力干涉猶有可原最奇者憲兵爲陸軍警察亦竟置不顧此可疑者四連新街逼近公署既非奉令白日可以殺人此可疑者五兇徒既槍決李氏之後於軍警林立之地竟能法外逍遙此可疑者六當兇徒入店拿人之際該段警察既不索取憑票又不與之俱入此警察之失職者一兇徒既拿李氏以電話報區求助此警察之失職者二沿途警察既有兇徒配槍押入身無制服自屬非法漫不干涉此警察之失職者三警察自知力薄不敢鳴笛追隨既不追隨又不此事報知該管何以於當殺之時任兇徒逍遙法外此警察之失職者四連署人陸孟飛江秉乾等

◉瓊州龍軍之近狀

瓊州通訊此間風惡水寒地氣較熱外省人居此得疾甚易龍軍陸續抵瓊者現計八千五百人軍官自營長以上八十二員連排長官佐暨候補軍官共約七百餘員兵士已染病者十之三四已據十二月五號調查報告不治者二百六十一人軍官病者亦六十餘人惟未聞有不治者各軍官連長以上携眷到瓊者七十餘戶排長差官眷四十餘戶以致府城及海口之屋租值幾與香港相埒食物漸昂現留滯虎門太平一帶軍眷二十餘戶擬儘舊歷年內來瓊連日飭派差弁來瓊預定稅居奈至無屋可借現計駐瓊龍軍官兵將及萬人所領薪餉經費九萬餘元照目前開支不敷甚鉅尙有李統領計駐太平之兵二千餘人未到全數統計約有兵士一萬一千人現任及候差軍官八百餘人照原日編制十二月整賠薪餉七萬元現聞擬一律改編照警衛軍餉章減成折發如發大洋照一八伸算聞自營長以上七成折支連長七五折支排長官佐八成折支自十二月一日起復將各營營附軍醫上士全行裁撤營長公費五成發給其旅長團長以下現無差職者均照從前職任俸薪發給五成仍復折支八成核計減定預算十二月份仍須賠貼四萬元之譜現聞龍督辦以賠累較多擬咨請省吏設法添撥欵項以資彌補云

◉中州風雨錄

▲附稅案完全解決　裁免附加稅一事全省人民奔走呼號陳請省會省會籌議抵補中央解欵因有按地畝按丁銀之爭執兩方相持久未解決昨日省會已當場表決南陽等屬糧賦較輕之地方按每畝減去附加稅現徵之數四分之三懷慶等屬糧賦較重之地方按每畝減去附加稅現徵之數三分之二因懷慶等屬前已照徵數減輕南陽等屬現仍照原加數完納故也如此辦法甚爲平允此誠省會開幕以來有慰民望最特色之舉云

▲縣佐仍緩設立　縣佐暫緩設立果經公布豫省應設員額地點本年春間正在籌備適值時局不靖遂暫停擱省長以現在大局已定若長此不設而候補縣佐倶屬保之道因特電部查酌辦理昨已奉到部復俟將來地方官制經國會議決後再行查照辦理云

▲大批知事記過　嵩縣知事張錫典孟津縣知事蔡中燮汝縣知事戴光齡內黃縣房燕海魯山縣李鴻臚近因地方盜匪劫案切殺重案搶去保衛團槍枝拒傷事主身死迭經飭縣嚴緝迄今尚未弋獲省長除將各該知事嚴行記大過一次以示懲戒外特令行高等檢察廳轉令該縣迅速選派幹警勒限嚴緝務獲究辦並將被搶槍械設法追回以重軍火毋稍玩忽致干重咎云

▲籌設美術學校　豫省學校林立而於美術一門尚在闕如刻有學界王子恭君有鑒及此特組織美術研究學校一所以便造就專門人才計定簡章四則（一）學科圖畫音樂算學（二）定額六十名（三）學費每月每名一元（四）限期六個月畢業刻已具呈當軸查核立案

▲路股案缺席判決　西華縣洛潼鐵路股經理彭履謙吞蝕路股代表凌銀海控告該路經理彭履謙吞蝕路股欵銀五千九百六十五元責成被控人交出發給控告人分給各股東具領除牌示布告外自公布日起如過二十日不爲上訴即依法嚴予執行追繳以儆刁玩云

▲洛陽大越獄　昨十六日晚洛陽城內監獄被匪徒八九人劫開將守獄差役勒斃兩名砲斃一名劫去要犯張金星等二十餘名由城東北隅越逃該縣知事曾炳章聞警往衛署率隊多名赶緊追至城東北隅該匪徒發砲返擊並聲報姓名警隊亦不敢強向前追郭匪徒出入如入無人之境眞奇聞也而去洛陽系重要城

◉山東選舉參議員狀況

▲僅選出張駿烈王者塾（恰恰）

十二月十八日爲山東參議員改選日期事前由孔王兩議長會同提議延期張省長遵守明令力拒其議乃決是日早九時開始投票張省長濟南道尹高等審檢兩廳長政務廳長警察廳長財政廳長及公署各科主任主稿等員均蒞場監視議員簽到者有一百二十三人按五人一起投票秩序整齊及開票張駿烈四十票安鵬東三十四票張漢章十七票其他于枚王寀廷張介禮朱文泉孫高藤諸人各得兩三票一二票不等按諸選舉規則票數及人數三分之一始足當選資格此次遂無結果至下午二鐘復到票議員簽到者一百二十六人較第一次多到三名（以四十二票當選開票結果張駿烈以五十二票當選安鵬東三十六票無效移時復三次投票一部分議員因辦理手續不完紛紛退席蓋前兩次投票各員均先簽到後始發票此次竟爾省略即大不合出席者僅七十二人按諸選舉規則管理員並未依法令選舉人簽到遽行發票所投票額當然無效副議長王寀廷等群請開票其措詞以前二次投票均足法定人數今一部分議員任意逃席是乃自喪權利云云然選舉法旣已明白規定此等無意識之爭執自可嚴詞拒絕而張監理竟徇其請開票後王者塾以四十九票爲最多數當選計入場參觀者爲之鼓掌歡迎是日選出之參議員僅二人翌日繼續選舉何人當選容後再誌

◉江西省議會閉會記（聱公）

二十日省議會舉行閉會式上午十句鐘戚省長及李督軍代表譚毅政務廳長豫章道尹南新兩縣水陸兩警廳及商會長熊秭生均蒞會十二句鐘搖鈴開會開會秩序如下（一）議員入席（二）議長道行政官入席（三）奏樂（四）開會（五）議長宣布閉會理由（六）奏樂（七）全體向國旗行三鞠躬禮（八）本會致辭（九）行政官致辭（十）本會答詞（十一）議長報告議決事件（十二）奏樂（十三）散會計是日男女參觀百餘人任議長致詞後新建知事余重耀代表省長致詞議長答詞（均錄於後）再由議長報告本屆常會期內議決事件一百三十四起計省長交議案二十四起議員提議案五十七起尚未決者三件尚在審查中者六件人民請願案五十三起尙未決者十件尙在審查中者九件次由預算委員長歐陽華報告五年地方預算全案業經報明數目歲入爲一百一十二萬錢

患小腸氣者速看

上海　廣東銀行有限公司　廣告

患小腸氣者速看

僕素性畏熱每年夏夜納涼喜坐冷石濕地致患小腸疝氣醫治均無效迄今春來申寓居美界永祥里忽然舊疾更劇[illegible]商彭壽堂疝氣丸二種非常神效並言友人同患此症[illegible]用永可除根即偕人購服[illegible]外友人忠告[illegible]刊報以誌銘感 太原[illegible]

介紹書畫篆刻大家

無錫吳天秀先生工書法長於篆隸直能上追斯邈兼擅繪事其山水出入[illegible]亦能融貫宋元二派而得其三昧向在北京供職交通部從公餘暇[illegible]南旋寓書之外仍以書畫自遣茲因同人之勸出潤約見示爰爲介紹(潤約本埠各箋扇店均可取閱)

姿葆良 俞[illegible]遐 廉惠卿 丁芸軒 陳仲英 秦平甫 王[illegible] 蔡松如同啓

正言部前已議決加五萬豈尚未列入報告耶衆謂無當日表決行之今日非議事日期不必討論遽舉奏樂散會

▲本會致詞 本會自奉明令召集繼續開會屈指已八十日矣此八十日中全省人民屬望之殷凡百要政待理之切俱達極點本會同人夙夜皇皇勉竭棉力軌迹所經幸免隕越然而全省樂利未克全臻人民疾苦未克全去返躬自問抱歉奚如雖然政治之進行也驟進者多折而漸進者有功循序而進引而直之匡而正之軌度修明康樂和親之道也抑又聞之歐美各國議會議員恒以閉會時間游歷國內各處周覽國勢民情風俗習慣以爲開會時建議之預備故能坐言起行興利除弊然則現雖閉會而同人等閉會期內之責任固未已也來日方長任重道遠同人等竊願本斯二旨共同勉之

▲省長致詞 今日爲貴議會舉行閉會之期揚與諸君子謦欬相親備聞讜論茲當暫別不勝馨祝之懷爰舉古人贈言之義爲之辭曰盤遒作閎閎樂利經緯萬千崇論閎議嘉會既亨式崇式廓嘉言孔彰爰究爰度濟濟才引維振鐸物望咸儲養生所託如轂莞輪如水趨壑得以執程同其籌輸始自開會迄今閉幕聿觀厥成頌民議事宜示我周行以匡不逮譬彼中流同舟共濟民德爲輿民志爲樞維桑與梓欣欣愉愉令聞廣譽君子樂只揚也觀光與有榮矣所期作誦此意儲儲掬誠致祝繾綣惟心

▲議會答詞 本日爲本會閉會之期蒙威省長蒞會並惠賜嘉言同人等敢以公意爲之答曰自十月一日開會以來同人等對於省中一切要政民生樂利大計晝未克特別建樹以裨高深良用歉然而蒭蕘之言採風之使統計本會期內前後建議事件雖跡涉瑣細固皆徵實之錄也一絲一粟小民之飢寒繫焉去其所苦謀其所樂以休養生息之其先行政長官總其成政臻上理之漸也同人等不敏謹當於此閉會期內還歸鄉里問民生以所苦樂俟來年開會時建議於貴省長以答嘉會之貺議答

◉湖北選舉參議員爭潮三紀

▲二十日仍未選舉 ▲國務院阻發部令 ▲一票可售二千元

▲鄂省參議員選舉會因詹趙梁資格問題未解決十八九兩日選舉未成二十日王兼省長又到會監督警備之狀如前出席議員五十九人距三分二之數尚差十一人王枯坐三小時之久各議員以其十九日宣言有三日不到自有對待辦法之語多欲觀其有何舉動久之寂然由進步派胡潛起立發言云連日選舉有少數人故意不到是爲妨害選舉應請監督主持免誤選政又言聞撫院街一百五十九號屋內有多數議員出入其內(按此屋即國民派所組之政治商榷會)本日未出席之議員皆萃集於此意似欲省長以武力壓迫省長答以再展期一天明日再說於是散會由王副議長招待至客室秘談約二十分鐘然後返署所密談何事非外間所得知傳言則有兩說一承認詹大悲等資格一逮捕詹大悲藉口他事陷之於法按前說自是正當辦法後說必愈激成反動在國派之敵黨咸不免無斯計畫王占元雖齒莽度不敢出此現國民派之議員雖四十餘人不出席祇拉十一人到會幾人杜戴丁三候補人即可足數彼以威脅不動者未始不可以利誘如以重金收買難保無人入彀於是進步派於此次選舉定可壟斷獨佔勝利國民派將無一人當選豈非鷸蚌相爭漁人坐收其利耶顧國民派於選舉亦非無金錢運動其團體堅結一時未必渙散雙方相持不復詹等資格恐永無產出參議員之望也

▲王兼省長連日已將辦理選舉未能投票情形電告中央省議員張國恩等亦有電致中央遞明不肯入場投票原因並請電復調停現僅得一內務部請省長更正選舉人名册復電國務院與公府均無電來聞國民派有接府院中友人以私人資格來電者云黃陂合肥對于鄂汴二省會事均允依參院議案復職惟以保持行政威信計以前此有不准復職之電不便再明許其復職故囑內務部發電某議長爲該派競爭參議員與鄂省會長之故於中施其種種運動故汴鄂二省長皆以未奉院令與內部抗代理內部總長謝遠涵近在國務會議曾主發部令(按內部迭來各電其作用等於公函與部令有別)解決此爭合肥未知是何意見竟阻之現參院中有人預備提案質問此事或將引起議會與政府衝突前途必尚有許多變幻云

▲選舉買賣 各省區省有此弊固不僅湖北爲然惟前由京報傳說鄂省票價高至二萬元未免過甚茲由各方面刺探每票祇數百元至多爲兩千元惟前有漢口富商劉韵生曾希圖入選倩人運動人以其廣有金錢索價曾至二一萬之多劉以一票兩萬五十票即百萬花費太多已作罷論嗣又有黃陂富豪陳某以素在黨擬出三萬元託人包辦業已成議又恐人攻其年齡不及中止現因連日未能投票暗中競爭極烈聞有某黨原已擬定兩人因十八日未投票已打消另提出要價較高者嗚呼選舉議員不以學識資格爲標準而以金錢多寡爲競爭欲圖國之不亡其可得乎再者此次選舉額定三名分兩次投票第一次投會外者兩人第二次選省議員一人以現在情勢觀察國民派僅可得一名進步派必可得二名此可預爲斷定者至當選人則不出乎胡瑞霖馬剛侯李作棟劉公楊翰芳等數人以外閱者靜聽好音可也

◉皖江雜話

▲反對新議員 參議院議員皖省議會選出三人如倪炳文呂組貽張雲翼等但該議員運動之穢史哄傳殆遍成爲笑談皖省正紳吳傳綺等以名譽何在道德何存遂不承認昨特電呈中央並參衆兩院暨在京仕紳共請除名另行改選

▲反對劣知事 宿松縣公民吳之楨等日前具請議書於議會謂該縣知事張鍾武枉法殃民此經議會審查該知事確有額外浮收扣四鄉延宕訴訟包庇倒賭縱容竊盜褻視學務等劣跡應請省長查辦合即咨行倪省長據咨後已令安慶道尹澈查具復云

▲控告惡釐局 皖省釐金弊端積重難返苟當事者慎重用人以期利多而害少否則僅有害而無利也前次石牌釐金局長侵吞地稅至五萬餘金業經省議會據實彈劾茲又有全椒縣商會控呈和全釐局長吞稅毀票虐商病民併該局分卡司扦莊公宋會光煌等種種舞弊確有証據等情大約財政廳袒護恐官必又一查了事

▲減輕牙帖稅 省議會咨請改訂牙帖捐稅新章一案省長當即將咨情形擬以折衷辦法轉咨財政部請將短期帖捐三等減爲四十元四等減爲三十元年稅包括在內又長期年稅一等至四等各遞減十元至長期帖捐則仍照前訂新章辦理以期商人之担負稍輕而部中之核准亦易昨准部中咨復准予照辦已轉令財政廳將前項章程修正報部備查

▲清理教育費 省教育總會提議地方學欵分別清理一案業經省議會公決咨請省長照辦倪嗣冲即飭六十縣署調查各縣學欵曾由本署訂定調查表式三種頒發各縣遵照填報茲再仰各知事督同地方財政局暨縣視學切實清理照表式填齊呈送至遲以明年二月底爲限倘有遲延定干懲處

▲紛紛請補助 省城清貞小學校以屠捐議停經費無著請求省長咨行省議會開議或在教育預備費項下酌撥若干以維殘局省長已核准又聞省長令飭警察廳查明女子實進會兼慈善團歷年所領孤孀鹽米等款是否即行散放有無成績物議若何呈復核辦

◉蘇省改選參議員之風潮 (支村)

▲朱紹文提出三條件 ▲董永成欲開談話會

二十四日爲蘇省會選舉參議員之第五日會場警備加緊戒嚴除議員外無論何人不准入門(記者亦在屏斥之列)莊嚴狀況表示官治之威權此日場內特設刑庭左設檢察長席右設檢察官推事席地方檢察廳司法官及司法警察均在會坐候終日惟並無選舉訴訟事發生可爲政簡刑輕之頌由晨九時延至六時只得九十四人簽到更少於昨日七人矣仍宣布不足法定人數即散會

▲場內議員終日徬徨異常惱悶議員一入場即被看守不得自由行動更不得越場門一步於是八十餘人作一公函致省長請即停止選舉明年舉行省長允其明日再維持一日如再不能投票即行展期

▲昨日被撤消之四監察員憤懣已極電致北京訴告狀況(電文由彼等公電各報茲不贅錄)省長請人出作調人朱紹文提出三條(一)解除武裝(二)回復四人監察員(三)投某人爲參議員省長答以第一欵現在警察到場專爲保護議員維持秩序而設並無槍械則解除武裝不成問題第二欵監察員回復斷辦不到已委人接事無以處新委之四監察員第三款屬於議員自由投票不便干涉

▲省議員董永成挺身而出願任調人齊省長即請副議長錢崇固爲代表互議條件董主張先請省長停止選舉另行訂期召集一面邀各屬代表訂期開談話會就江蘇士紳中提出數人公決蘇屬爲鈕永建冷遹錢崇固(因錢爲省會議長問題有人阻撓故舉之爲參議員以調和省會使明年開會免起暗潮)寧屬爲下寶銓韓國鈞魏家驊於此六人中決定正副後即訂日投票以示此次競爭實爲鏟除金錢運動之弊而爲達到人才主義之目的以恢復江蘇省議會之名譽並由各議員各自捐廉爲賣票之議員代退出買票之欵(按此事最難)現在附和董說者已有三十餘人簽名果使能如此進行選出足爲人民代表之人才參議員破除金錢運動選舉之弊害而爲江蘇選舉之先法者民所屬望慨之者也惟恐難達目的耳

◉省議會議決省行政之預算 (支村)

實業行政臨時門

第一農事試驗場	一三三〇〇
蠶桑模範場	八四〇〇
省農會補助費	二〇〇〇
第一造林場	三一四〇
第二農事試驗場	一三二〇〇
護塘森林局	一三四一〇

說明限半年完竣經費改列臨時門

第五工場	二三七〇〇
第八工場	一〇〇〇〇
第九工場	一〇〇〇〇
陶業工廠	三〇〇〇〇

實業行政經常門 (二讀修正)二

絲織模範工場	八五〇〇〇
絲織手工傳習所	三五〇〇〇
第一商品陳列所	二〇〇〇〇
閘北水電廠	一二七〇〇〇

預備費 四十萬五千七百五十元

說明明年四月應還大倉洋行債規元八萬兩約合銀元十二萬元如上數

按預備費內除改良絲織獎金推廣桑棉獎金及實業視察員公費三欵計共五萬餘元係實業行政原案所規定外其餘三十五萬餘元皆係省會取消省公署所創新設機關及核減各實業機關支欵所存

總共經常臨時計銀五十萬一千七百零四元

教育經常費

法政專門學校	二一·一三四
醫學專門學校	三二·五八七
第一師範學校	二二·八三〇
第二師範學校	二一·七四六
第三師範學校	二〇·一五二
第四師範學校	二〇·三八五
第五師範學校	二〇·三九六
第六師範學校	一七·四一二
第七師範學校	一五·三七三
第八師範學校	一四·三二五
第一女子師範學校	一七·〇七八
第二女子師範學校	一六·六〇一
南通代用師範學校	一一·五〇五

說明 該校收入支出兩抵外不敷尚鉅係由創辦人籌墊省撥經常費悉照原册列入

第一中學校	一一·二一六
第二中學校	九·一五二
第三中學校	八·九二六
第四中學校	七·九四四
第五中學校	一四·一一一
第六中學校	九·一九一
第七中學校	八·七七〇
第八中學校	八·三三一
第九中學校	八·〇六四
第一農業學校	一七·八六六
第二農業學校	一六·〇八九
第三農業學校	一五·七二三
水產學校	一九·二四八
女子蠶桑學校	一四·五九五
第一工業學校	二〇·二四三
第二工業學校	三七·一六二
第一商業學校	一三·五五八
私立學校補助費	一二·五〇〇
省教育會補助費	三·〇〇〇〇
江甯縣教育補助費	二一·五三三
北京大學農業專門	
蘇籍學生補助費	二·五〇〇
第一圖書館	一·二〇〇
第二圖書館	二·三一〇
通俗教育館	二·四二三
教育團公有林	三·八五〇

說明 公有林經費向由學校等處經常費內提撥百分之二茲照全省經費列百分之二免向各機關提取以節手續

歐美留學費	六·六九〇

但將來生活利益仍照向章支配

說明 留日學額增加十名共八十名

歐美暨留日本經理員經費	三·〇〇〇

共六十一萬九千九百三十三元

地方通信

○杭州通信

▲人民不得挾私告訐 呂省長於昨日訓令各縣知事云本月二日承准國務院冬電開奉大總統令自滇黔起義以來各省護國軍及中華革命軍相繼而起其間紀律嚴明秋毫無犯所到之處無不歡迎而假冒名義破壞治安者亦復不少地方官因爲保全生命財產起見對於此等假冒之軍或先事預防或臨時自衛捕殺之事自不能免事定以後往往報復相尋挾嫌評擊羅織大獄殊非息事寧人之道特此通令各省文武大員剴切曉諭士民人等不得挾私告訐該長官亦不得無端受理免滋冤濫等因轉達到署除通飭遵照外合亟印就布告發仰該知事分別張貼俾衆週知云

○無錫通信

▲鄉民械鬥釀命 錫邑青城市九一圖鄉民與萬安市九四圖鄉民械鬥一案因前日有九四圖人在該處附近交界地方河內掘泥青城市九一圖人群起干涉聲稱河泥早已公議禁掘何可違約聲勢洶洶當場擒去一人而萬安市九四圖人謂此河在九四界內與九一人毫無關係且公議係青城之公議與萬安無關在九四人亦不得而知雙方各執一辭爭鬧不已卒以武力解決持械鬭門致九一圖錢姓巷上之錢鳳太爲九四圖人毆打斃命翌日由事主錢裕泰到城赴縣公署報告該邑楊知事即派警察所警佐吳午亭帶警下鄉勘驗聞錢鳳太受傷各處係頂心髮際刃傷各一處右眼拳傷一處心坎傷一處經吳警佐驗明填就屍格並將兇手沈根生鄭阿東(均係萬安市人)帶縣核辦矣

專件

大理院對於選舉法解釋案之大駁論

兩院議決衆議院議員選舉法解釋案近日已由總統交參議院覆議而參議院竟於日前違法用過半數表決惟此案交覆議之原因大理院之反對實居其一蓋國務院於收到該案後曾咨請大理院覆議大理院遂根據法律痛加辯駁咨覆國務院因此之故國務會議始決定不公布而請總統交覆議查大理院之咨覆原文錄之於下

大理院爲咨呈事准貴院咨開衆議院咨送議決選舉訴訟法律請公布施行一案相應抄附原案咨請貴院查照見復等因到院查本院受理此項選舉訴訟係本於約法上獨立之職權就衆議院議員選舉法第八十二八十四條正當解釋認爲不得不予受理民國二年判決件數甚多受理理由載在判詞早經昭示全國現據咨送參議院咨大總統文開兩院議決所有本院受理選舉訴訟各案判決統應認爲無效等情事關司法權限未便安於緘默用特開具理由分項說明如左(一)按照約法本院係行使最高裁判權不得由他種機關審議其當否自無由國會議決爲無效之辦法也查三權分立爲現行約法之精神各種機關之職權均經明晰列載自不容稍詞侵犯法院除審判民刑事訴訟外並得依法律受理其他特別訴訟乃約法第四十九條所明定本院本於衆議院議員選舉法第八十二八十四條之法意受理選舉訴訟即係行使該條所定職權此項裁判自未便由國會審議其當否乃據來咨所送參議院咨大總統文開議決院判無效各節不知國會究以何種條文能爲此項提案議員又據何種條文能爲此項提案查國會職權依約法第二十八條及國會組織法第十四條係適用約法所定臨時參議院之規定而據約法第十九條則其職權係屬列舉除此而外約法上並無何種權能此次國會議決之原案稱爲衆議院議員選舉法關於第五章選舉訴訟法律解釋案然查議決解釋法律案之權約法並未授與於國會國會雖能議決法律建議等案而斷不能以解釋法律爲由將法院判決平政院判決平政裁決最高行政機關之處分等議決爲無效此蓋約法維持三權獨立之微意也由是言之國會此種議決按照約法當然不生效力即約法並未予此種議決以何等之效力本院原判自無因此失其執行效力之理原案提出人張議員知競等謂該案提出係以議院法第二十七條爲根據然查議院法該條係關於議案議決須經三讀會及得省略之規定毫不能爲國會得議決解釋法律案之根據況國會權限約法已有限定明文亦非法院所能增損該提出人援引此項條文未免附會 (未完)

時評二

◉輿中兵 (虹)

孰不知軍人爲最勤苦之人哉然而中國之軍人獨否不觀夫川邊鎮守使統帥之軍隊乎每兵一人必強拉平民四人伺候以一人爲之持鎗以一人爲之荷包以兩人爲輿夫肩之以行試問古今萬國之兵士有此逍遙自在之規則乎有此特別優待之辦法乎此誠我中國敬禮軍人之新法也

上海廣東銀行有限公司廣告

本銀行純係華商集股資本充實總行設在香港政府註冊開辦多年營業穩健向在香港金山大埠廣州等處設立分行代理各埠匯兌[illegible]現已在上海[illegible]路二號門牌[illegible]開張專做中外各埠匯兌押欵往來存欵一切交易[illegible]

[illegible]一年週息五厘 六月期週息四厘 三月期週息三厘

押匯電匯及押欵凡有放存銀兩[illegible]一切交易無不周妥克己[illegible]洋棧一所貨物均可寄棧並可押用銀兩棧租格外公道特此佈告

中國通商銀行謹白

特約馬路電

◎著名客串趙醉梅君人稱玩票之梅蘭芳前日在天蟾舞台串三堂會審時跪在地上有人計算計飲茶十五次之多（湖北路專電）

（叢花）

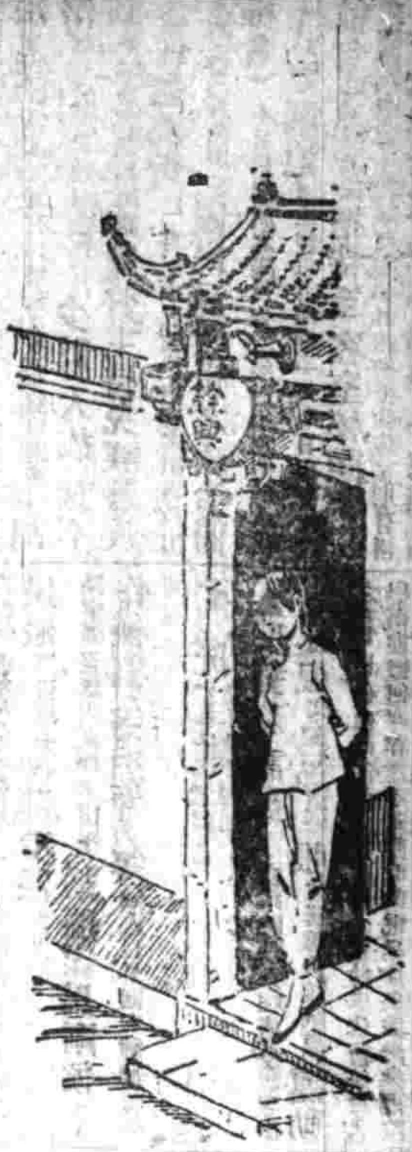

聞見錄

遊美聞見錄（慈谿裘毓麟）（續）

中國烟葉佳種甚多製雪茄烟頗宜美國烟商現正擬增加採用願吾國商人設法推廣銷路也花生核桃二項在美銷路頗廣花生每磅約二角核桃每磅約五角以中國核桃花生價值之廉倘復能減輕運費外費則必可獲厚利矣歐戰既啓德國染料不能出口各國染料價值驟增十倍然中國固不乏可製染色之原料如靛青如五倍子其餘種類甚多惜余不能列舉其名青靛及五倍子則在美時累有美人向余調查中國價值及產額吾國商人徒知攘奪小利不能自闢利源甚可惜也近日市面之蕭條金融之緊迫論者咸謂受歐戰之影響然余觀美國及日本去歲之商業則因歐戰反大獲其利去歲美國運歐貨物額較之平時汽車則增一倍銅則增二倍麥及他食料增至四倍火藥增至七倍騾馬增至十五倍日本在美輸入亦驟增然美日二國商人豈不因歐戰反大發其財耶吾國商人當自咎無用耳於歐戰乎何尤植物油如桐油篦麻油花生油頗可期在美銷行青田石刻石質不甚淨惟雕刻尤泥陳法較之意大利石刻誠不逮遠甚然歐美自機器盛行以後人工日昂凡手工所製之品較之機器所製無不價高數倍青石既係手工雕刻而成定價又低廉西人咸樂購之青田石初運歐美銷售時西人頗希珍之獲利幾十倍於中國近年販運漸多利亦漸薄青田居民樸素異常又富耐苦冒險之精神隻身攜青田石至歐美澳各洲銷售者不下數百人雖商業細微不足道然決非都市浮滑之民所能及也廣東象牙雕刻本甚著名最細者能雕刻至二十餘層細如毛髮非詳觀之不能見其精妙本爲美國所重然其弊在不知畫理既無陰陽背向之分徒增疊床架屋之病吾國稍知畫理者已嗤其妄況西人以繪畫繪色爲尚乎日本牙刻稍細不及華工然頗合畫理故能以巧制勝中國繡片亦坐此弊不能在歐美暢銷除少數名繡外餘均不及日本木工雕刻如浙江仁蘇廠取白菓白楂香樟等木（取其性堅韌而細膩）用雕工雕成人物花鳥山水亭臺諸形景宛如一幅畫圖遠近分明頗投合西人嗜好仁蘇廠在比利時亦有分廠經兵燹後損失頗巨去歲余見是廠雕木掛屏一張高三尺廣尺餘美人某以一千八百元購去（合華幣）洵可謂得善價矣杭州舒蓮記摺扇團扇頗爲西人所稱許前赴意大利都郎賽會已獲優獎此次美國巴拿瑪賽會又獲最高之大獎章倘能設法在美國出售可望暢銷福建近年工業頗發達如新式各種角梳及仿西式之皮箱美人樂購者甚衆此但宜講運銷出售之法可耳福建漆器精美在中國推第一惟美人對之殊冷淡似不注意恐僑未能領會其佳處耳寧波朱紅漆之桶盤及小件美人亦多購之者山東草帽緶品質頗佳巴拿瑪賽會已獲大獎倘能製時式草帽尤可望在歐美銷行也中國古瓷最爲歐美人所推許柴窯宋窯具名貴無論矣即康雍乾三朝之精品在歐美市場每件已非萬元不辦自嘉道後華磁日蹴近日講究改良磁器之法於普通磁器誠宜仿西式花樣以期抵制外貨若精製則必須力守柴窯宋窯康熙窯之舊萬不可惑於耳食盲從之說亦仿西式致失吾國固有唯一之美術反爲西人所唾棄則華磁將無人過問者矣余在美時見英人摹仿中國古窯磁器無不逼肖雖鳳麟獅象亦一仍吾國舊形不求其肖實物於此可見西人推崇中國古磁之風矣（未完）

遊記

登寶石山復經葛嶺謁岳墳至玉泉觀魚記（許少卿）

由北山路背取道石塔兒頭崖石壁立或作壁窠書刻其上蓋寶石山之麓也山頂有保俶塔錢武肅王妃所造七層無級卓立亭亭秀出雲表遠望之如美人俗有當峰老衲保俶美人之諺濃樹獨立清風徐來遠見錢江近覽湖墅六橋在望烟柳猶春雖値冬初四山含翠不雨常潤無時亦陰隔履其地方知信然來鳳亭在其西亂石堆空下爲小洞石罅一徑循此可達其巔環以石欄藤花掩映寶石山盡于此自此至斷龍頭綿亘二里是爲葛嶺山有葛仙翁遺跡今爲染業公所有重建初陽臺碑記湯熱仙之作也其右爲抱璞廬亦可登眺阮文達題云月似丹光出高強鶴因梅樹住前山舊永名貴睡款成珠苟非親歷熟知其妙月波初上素練横天借喻丹光斯爲妙悟林處士放鶴亭正對孤嶺亭在孤山向多梅樹兩山相望唯隔衣帶一水夕陽人語空谷傳聲斷龍頭對西冷橋乃葛嶺盡處宋賈似道家於斯嶺園林殊盛窮極侈汰有半閑堂遺址荒蕪游宴宗社爲墟或以西湖比西子焉山水蒙羞足爲殷鑒自此入栖霞嶺岳忠武廟近在道旁吁表長留奸邪褫魄敬瞻遺像憤慨同深祠前古柏精忠根柯化石孫枝合抱猶向南榮雖孔明廟前莫能專美也又西北行四里至清漣寺觀玉泉之魚躍鼓息移時悠然作濠濮間

請將血汗金錢買同中國香煙

十支 廿支 雙喜香烟

十支飛艇香烟

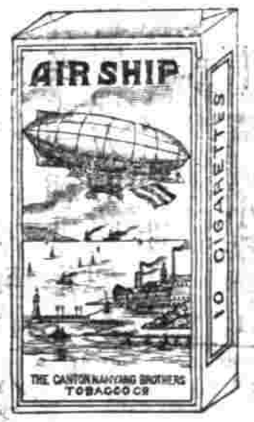

五十支 二十支 自由鐘

贈品 凡購自由鐘兩罐有五彩畫片

總公司 上海南京路 香港干諾道

分公司 北京香廠 天津奧界 漢口六馬頭 廣州長堤 杭州城站 蘇州石路 青島李村町 鎮江西門大街 濟南院東大街 張家口福壽街

中國南洋兄弟烟草公司啓

註華總經理 克虜伯公司之格魯孫廠 禮和洋行

一凡壓碾廠之基礎 如鐵塊甲板模型鐵桿細鐵帶鐵絲粗細馬口鐵口等項所需壓碾之基礎白金壓碾廠箭管輪圈以及其餘各項特別壓碾廠之基礎無不齊全

一凡壓碾廠之敷設 如青銅紫銅黃銅鎳鉛白金鎳新銀洋白銅雜質之金銀赤金白銀鉛板馬口鐵以及鉛片錫片錫箔等壓鐵廠之敷設是也

一凡水壓之壓機 如隨意橫割之金屬桿棒金屬箭管管鉛絲軟硬鉛管錫皮箭管錫管鉛板以及鉛援等水壓之壓機基礎是也

各種起重機器 活動起重機 架子起重機 機關車起重機 固立之旋轉起重機 滑車式起重機 捐指力與起重機 貨機起重機 建築起重機

各種貨物之裝卸運送機關 鐵路車輛之提舉器活路臺子等等器械一概俱全如欲購者請駕臨禮和洋行面商是荷

農商部註冊國貨展覽會特等獎

中國精益眼鏡公司

巴拿馬萬國博覽會特獎銀牌中國首創第一家自製托力克鏡片

公司 上海英大馬路泥城橋東

分公司 北京 天津 漢口 長沙

本公司自製各種光學鏡片頗承各界交口稱美即西洋各國光學專家亦稱爲貳國獨一無二之新製品。**蓋非特驗目。配光運機磨片量面裝架**種種**專門技術**爲患目者所希冀諸君所目覩即自製金銀各式鏡架亦無不精益求精力求新異因不敢以**不對光之鏡片損人目光**亦安肯以**不真實之偽貨自損名譽**茲將本公司特色再佈於下（一）電光驗目室及磨片各機坊可領客參觀以表新藝（二）本公司係**美國畢業光學專家**所組織故不論遠近斜正散光各片**凡東西洋專家所能造者本公司無不照造照配**（一）光片既係定製同然既配光定貨後極遲至一星期亦必出貨（二）本公司爲便利購客起見特於包換自製金銀各架外添備西洋刷線及夾金兩種亦能按照**各人面部裝配**。電話三千八百九十五號

自梅郎蒞滬以來凡有周郎之癖好者莫不爭欲一覩其顏色故本局特將梅郎種種化裝照片攝其尤佳者製成五彩珂羅版套印極爲精美取價格外從廉得此一份既可朝夕把玩又可分贈友朋較之曇花一現者有寄擲之別矣定價每張六分每打六角

◎有正書局啟

上海惠羅公司

南京路三十號

最著名奇異 I.C.S. 自來墨水筆

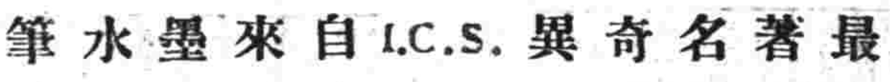

每枝連金筆頭二個計洋二元

照此價此項自來墨水筆可爲最優美者黑磁漆筆梗連金筆頭此筆永不漏水本公司可保用每枝筆備有金筆頭兩個僅取價二元請速來購爲盼

惠羅公司謹白

精血丸

神生於精氣運於血精不足則神乏血不足則氣虧因精神血氣皆有連帶關係故也約言之如腦經衰弱則精神短少而頭痛目眩思慮恍惚手足麻痺宗筋不舉等患隨之心經既耗則血氣歉薄而潮熱消瘦四肢無力怔忡失寐婦女月事不調小孩疳積羸尪等患隨之以上各症全體必兼受損害欲補其虛非急服此丸不可

大號洋一元二角半購一瓶贈圖一幅 小瓶七角半購二瓶贈圖一幅 購滿一打價減八折 圖仍按瓶照送 外埠各本分號各分售處均一律

強種藥房

總發行上海中英大藥房

贈品 時裝美女圖

久遠馳名京都天寶齋秘製吐血咳嗽化痰神效藥膏◎靈驗非凡◎謂予不信一試便知

中國精神研究會

京都天寶齋◎謹告同胞◎痼疾耳聾◎我有神劑◎不靈還洋◎以昭信實◎僅設上海二馬路西鼎新里便是

想。黃香光題魚樂國榜額。猶存泉似珍珠。澈清見底。魚行水。面疫食有禦網罟所不加。釣竿所不及。庶海鳥之忘機不是過也。然以池沼例之江湖。濠梁方諸溟渤。廣狹懸殊。奚啻霄壤耶。歸途仍循原徑至杏花村小酌而去日色已銜山矣。

湖樓記 （寓堅匏別墅）

游西湖者。中路出湧金門。泛舟容與四面可通。出清波門。爲南山路。出錢唐門爲孤山路及北山路。熙來攘往。肩摩轂擊。未有端居一室之中而坐攬湖山百里之勝者有之。自湖樓始。夫以湖中烟景千態萬狀。晴雨異宜。寒燠殊致。烟鬟六橋則宜於春。月滿平湖則宜於秋。荷風曲院夏可乘涼。梅月孤山冬宜踏雪。此湖中之四時也。葛嶺朝暾金霞萬丈。奄有日觀之奇。雷峰夕照山色四圍。儼出南屏之晚。綠楊陰裡紅藕香中。旣與晚眺爲宜。聽香湖上放鶴亭前。尤極晚行之樂。此湖中之朝暮也。游西湖者。雖多赤第就其一時之所見。約舉一偏。未有能衆之者而湖樓實兼有其勝。斯樓是於寶石山半。地勢既高。俯以衆陽峙以層樓。遂與山巔相頡頏焉。余以丙辰孟冬來游杭州。借居堅匏別墅。登斯樓也。窗含雲樹。檻俯烟波。山色湖光都歸几席。飲食坐臥莫非游也。風雨晦明不廢游也。彼橫山鏡水者。又烏知其萬一乎。然非先得善地。無所用其結構之奇。非胸有成竹。仍無以盡其布置之妙。惟其所記者高斯其所見者遠。二者蓋交相濟也。然後歎湖樓之有助於游也。因樂爲之記。

（贈有正書劵兩元四角）

謎語

杭諺謎語（匚）（續）

挾糖薄刀。以甜以快（說來入聽也）
麻雀兒着天火燒。飛來橫禍
戴笠帽親嘴。遠得多呢
四金剛撤出屙來。越大越顛倒
小娘兒過吊橋。仰顛顛
石灰袋。處處惹漬處處勿脫白
棺材伸出手來。死要銅鑊
王小二燒年紙。塌塌不順流
養媳婦叫老公。喂阿喂
毛坑頭跳加官。做臭戲
螺螄殼裡做道場。挨擠不開
痧藥瓶內盛銀子。有錢也不多
洋油煤頭。見火就灼
老鼠尾巴生瘡子。有膿也不大
壽星吃砒霜。活得不耐煩
蟈蟈鬼討替代。尋長子（尋常事）
南極仙翁咬西瓜。壽饅饅（土老兒也）
溲瓶裡撒屙。扣分扣數
鼻子上的肉。抹不到嘴
看毛上的灰。輕飄飄
壽星質衣裳。老上當
城隍上抬轎子。大寬轉
船頭上跑馬。調頭不轉

小說

寓意小說 豆之趣 （述曾譯）（續）

幸喜這個女兒還能苟延殘喘。每日他的母親出外做活。他總是平心靜氣。睡在病榻之中。一日正是春天。早上旭日由窗間照入。頗有一種春風和暢的氣象。這可憐的婦人剛要出門去做活。他女兒的一雙病眼。向玻璃窗前。看着忽然細聲喊道媽呀。你看是什麼青色的東西長在窗前。還在那裡隨風搖曳咧。他母親走到窗邊。打開一看說道哦。是一顆豌豆在這裡生了根。長了綠葉咧。他是怎樣落在這個縫裡頭去的呀。旣是這樣也很好玩。這就是我兒賞心的一個小花園咧。當時把他女兒的病榻移到窗邊。使他好看這個青枝綠葉的豆苗。安排停當然後方才出外做活。

到了晚上。女兒說道。媽呀。我想我的病要好了。白天的日光多麼顯耀。多麼暖和。窗外的小豆也長得多麼好看。兒也是一樣盼望病好了。可以再到外面日光之下去玩咧。他母親歎了一口氣道。這是如天之福。口裏雖是這樣說。心中還是不信。到底這個豆苗長起來。他的女兒有樂大之希望。就在豆苗的旁邊栽了一根小柱。加意的防護以免被風吹折。又從窗下繫了一根線索直達窗戶上沿使這豌豆苗的卷鬚可以繼長增高。纏在這個線上。果然豆苗一日伸長一日。他的女兒也一日更好一日。

一日早起老婦人忽然對着豆苗歡呼道。噫不料他竟開了一朵花口裏詫異心裏也動了。他女兒可以痊愈的希望。因爲看見他的女兒近來這些時說話很高興。每日早上由床上抬起身來。張開他灼灼生光的眸子看他那生着一根豆苗的小花園如此一禮拜之後每次起床竟可以支持一句鐘之久興興頭頭對着那打開的窗戶瞻望一回。此時暖和的朝日也從窗間進來與他打個照面。今日窗外的豆苗戴着一朵玫瑰色的鮮花。分外好看。他便輕輕巧巧與豆苗的嫩葉接吻。這一日如此歡欣鼓舞。是過佳節的一般。他母親見了也是高興。看着豆花微微的笑道。我兒這朵豆花一開。我兒的心花也開了。你娘的希望心也有了。

至於別的四顆豌豆。此時是什麼光景也要略爲表述。那個臨出吹筒時口裏說着（你們若能步武我的後塵。急忙趕上）的豌豆。起先落在房頂的瓦上。接着又滾到簷溝之內。被一個鴿子吃到肚中去了。他的旅行就算從此完畢。第二次與第三次吹出的兩顆豌豆。行程亦不甚遠。也被鴿子請到五臟廟內遊歷去了。至於第四顆豌豆就是那個要到日球中去的不但沒有上天。到日邊反跌在地下陽溝裏面。在那積水之中泡了好幾個禮拜。澎脹得非常之大。此豆自誇道我如今已成偉大人物了。惟願後來可以轟動一世。世上豌豆之大再沒有出我之上的。在我們豆莢內一塊兒生的五顆豌豆。豈只算得我一人出乎其類。咧這個陽溝也正合其意。使他常在淤水之中。可以引爲光榮。

那小室的女兒立在窗戶近處。凝着兩灣秋水。泛着玫瑰色的臉兒。合着一雙玉手。默對豆花。細細領取他的新鮮美色。深深拜謝他的活命大恩。

這顆小豌豆旣不貪榮。願要飛到天上。又不圖懶惰。要歷在地下自已聽命而行隨遇而安到了後來開花結果竟救了一個美事使這貧苦的小室之中生出多少歡樂。

（贈有正書劵兩元）

文學津梁

▲每部八冊定價大洋一元四角
▲售零每冊二角

第一冊 文章緣起 梁任昉撰 明陳懋仁註 斯集辯明文之各體上起詩騷下迄六朝大約凡八十五題可謂博矣明陳懋仁暨清方熊二家復爲之註其言亦甚精確

第二冊 文則 宋陳騤撰 斯集本六經諸子之文互相比較參證明其於作文之道實多不易之論

第三冊 文章精義 宋李耆卿撰 斯集論文多原本經史不屑屑於聲律章句而於工拙繁簡之間源流得失之辨皆一一如別黑白具有鑒裁
修辭鑑衡 元王構撰 斯集體例同前惟所多精粹之語 一家之說稱
文說 元陳繹曾撰 斯集內分養氣抱題明體分間立意用事造語下字八門後附讀書法數條見趣高深可資倣傚

第四冊 文章薪火 明方以智撰 斯集爲方氏二十年中答復學者之語其綜論百家甚爲平允
日子論文 清魏際瑞撰 斯集多深造之語實與叔子之作相媲美
日錄論文 清魏禧撰 斯集爲張潮從裏言及雜錄中摘出借辭精當其於古也取其長不諱其短其於今也不獨爲作文者指迷且可爲改文者立法焉

第五冊 退庵論文 清梁章鉅撰 斯集縱論文字之體勢其于歷代文運升降亦三致意焉
古文緒論 清呂璜輯 粵西呂月滄爲師與仲倫先生而得其旨要聞以要亥緒論手錄成編其論多本之桐城諸老故覽之甚覺親切有味

第六冊 文概 清劉熙載撰 斯集評論古今文字尊十時爲有體浸逸文之體例義法亦多有可採

第七八冊 論文集要 清薛福成撰 先生此集上自昌黎下至曾文正公凡有論文之作莫不網羅殆盡觀於此而文章之能法瞭然矣

有正書局發行

留蘭香糖

美國留蘭香糖公司監製

留蘭香糖其味香而且甜專治口臭積食彙能運氣舒胸開胃健脾經美國醫博士所嘉獎彼邦人民視爲衛生要品每於食後嚼此香糖能使消化容易牙齒潔白口氣清香此糖入口之後時常細嚼歷分鐘或幾點鐘將渣吐出否則亦無妨得歐美人士常將此糖以作消遣之品兒童常食尤屬相宜如蒙賞許請向各洋食物雜貨號各藥房以及京貨茶食烟紙各店均有經售紅包淡味綠包濃味

每包五片售洋一角
每盒念包售洋一元六角

上海南京路十三號美商吉時洋行總經理

愈吐血遠斷根
萬國大洲第一靈驗耳聾聖品
本館廣告
各埠購閱本報定價
中國境內
日本境地
歐美各國

天蟾舞臺十二月初二夜戲特別大減價

本台因排新戲暫停日戲

鴿菊笙 探陰山　小如意 八蜡廟　毛歲紅 新板　林樹森 長坡　鴿月樓 同　趙君玉 悪報　菊人 明周　李嘉月 俊祥　陳樹 樓　林森 (年)

小楊　盖天紅 (羹)　趙君玉

小如意　王益芳　李德山　明海山 (堯)

頭等一角　二等一角　三層樓　特別　官廳　正廳　包廂　花樓

大舞臺十二月初二夜戲

價目　佳椐 探親家

眞寶芬　小如義　趙如泉　王又宸　姚俊卿　賈璧雲　王永利　趙如泉　小達子　沈韻秋　何金壽　王又宸

探親家　空城計　鐵公雞　觀畫跑城　無情郎　殷家堡　落馬湖　紡棉花

新舞台初二夜戲（價目注意）

二等一角　五分　頭等三角　特廳六角　特廂七角　月樓八角　花樓　每間六元

張德祿 電　周鳳文 術　夏月珊 奇　潘月樵 談　毛韻珂 霓　夏月潤 關　江 虹　周鳳文 電　夏月珊 術　毛韻珂 奇　潘月樵 談　夏月潤

劉漢臣別友投吳　大膽第一

第一臺拾二月初二夜戲

價目注意

梁俊圃　王祥云　應寶蓮　王蘭芳　高百歲　三麻子　麒麟童　美容草　張德俊　汪笑儂

御果園　金山寺　陰陽河　武家坡　紅蝴蝶　花扇　桃

高麗各種人參

天然的老山〇人種的老山〇圖種白參（紅參之原料）參尾等貨來路眞確實人身唯一之補品社會諸君欲服滋補品者非高麗參莫屬如蒙惠顧格外克己諸君盍興乎來方知言之不謬也

上海泥城橋新世界西首靜安寺路F字一百念五號

麗記

廣昌歸

緊要廣告　務請注意

禮拜四拍賣

准於西歷一九一七年一月四日上午十時在滙司虹口巡捕房拍賣華式衣服皮箱舊鐵桌椅以及另星雜物如欲拍者屆時赴該捕房面拍可也此佈

撲克指南

內容十六分類詳解一切變通者本券之自裝四立代不五五發章郵售埠（）克號路新

茂德利鐘表總行　上海大馬路拋球場東三層洋房

茂達利鐘表支行　設漢口洋街後花樓

大減價一個月

八天純銀闊表每只四元

八天純銀明表三元六角

洛定靈驗藥餅

百洋行司

中國精華眼鏡公司

托力克鏡片

本公司之設三載於茲出品精良名稱遐邇以致銷售門面批發各省頗有山陰道上應接不暇之勢故特添聘技師日夕督造精以加精密以加密而瑩晶一片貫澈若水豈特在區區驗目配光爲能事哉布諸廣告各界鑒之

上海英大馬路拋球場西六十九號

股票交通公司

工部局諭

照得現因煤價增漲所有電燈電力所用之電其價亦須增加按照原價約加百分之十五茲將修正價目表明本局十二月廿一日公報其用電多者可照用電人與本局所訂合同辦理至修正價目准於西歷一千九百十七年三月三十一日爲止之一季實行有效期滿至再行通告爲止此諭　西歷一千九百十六年十二月廿二日

COPAIBA PILLS

科發白濁丸

考白濁一症雖云因毒而成要亦人體虛弱有以致之若不即治勢必危險此丸不但止濁化毒且能滋養腎水以補人體之虛弱故其收效更速每瓶六十粒售大洋一元外埠郵費外加大宗批發格外公道

上海英大馬路三十七號

科發藥房啓

VOELKEL & SCHROEDER A.G.
SHANGHAI

艾羅補腦汁

欲防受病宜先補腦腦筋充足則身體強健身體強健則百病不能侵矣

總發行所上海三馬路中法大藥房　分售處各埠中法藥房及各大藥房

定價　大瓶二元　每打念元　小瓶一元　二角半　每打十二元

以三炮台香煙敬贈友人則朋友間之感情愈厚

三炮台香烟可向寰球各處上等售烟家購取小包十支或二十支錫罐五十支出售

三炮臺香烟係英國倫敦與勃力司土耳之威爾司名廠監製歸英美烟公司專售

中國精神研究會

久遠馳名京都天寶齋秘製吐血咳嗽化痰神效藥膏◎靈驗非凡◎謂予不信一試便知

京都天寶齋◎謹告同胞◎痼疾耳聾◎我有神劑◎不靈還洋◎以昭信實◎舖設上海二馬路西鼎新里便是

天後損失願巨去歲余見是廠雕木掛屏一張高三尺四里至清漣寺觀玉泉之魚躍恕息移時悠然作濠濮間

本埠新聞

停收省附稅之省令

上海縣公署昨奉江蘇省長公署第三十九號令云江蘇省議會議決忙銀加征省附稅三角截至五年爲止以後停收一案本省長依省議會暫行法第三十八條公布之此令計抄原議案及咨復稿覆議案

江蘇省議會爲咨復事前准貴公署咨交追懲忙銀加徵附稅三角一案於十月二日十一月二十四日提出大會一再討論僉以蘇省忙銀自民國元年度滬時省議會議決每兩改收銀一元五角另收縣市鄉附稅三角所有從前海塘河工及串捐等項均不另帶徵業經公布施行在案詎自三年度起前民政長韓通令各屬於每兩正附稅一元八角之外另征省附稅三角一舉而蘇民驟增七十八萬餘元之負担在前清專制時代永不加賦猶有定制況蘇省賦稅之重甲於全國民國肇興縱未能遽爲平減亦何忍更議增加現計原額正稅之外一附再附每兩正銀一元五角附收之稅多至六角已超過百分之三十蘇民痛癢將於茲三載共和再造豈容仍前暴斂久病我民會議結果公決否認惟三年度上忙起至五年度下忙止或已列冊支銷或已開征在即姑予追認所有議決否認忙銀加征省附稅情形相應備文咨請查照此咨

江蘇省公署爲咨行事案准貴會咨議決否認忙銀加征省附稅情形咨請查照等因准此查前項加征省附稅三角係韓前巡按使任內呈准韓使轄隸本省自非萬不獲已決不至有暴斂痛民之舉貴會追認至五年下忙止是已明認此欵爲必要之需果使此後支出方面有可節減之處或收入方面別籌抵補之方則一舉而減輕七十餘萬之負担豈不甚善無如省地方預算除清釐附稅爲大宗收入外次之即爲地丁附稅前送五年上半年預算下半年預算均已支配明晰一旦停止帶征何所恃以挹注如從創減支出著手必致省辦事業逐漸停頓詎爲地方人民之福本省長忝膺疆寄但有可以紓我民力者無不樂與維持何忍以有限之脂膏供無名之消耗顧對於此案不免猶豫者正以預算關係至鉅耳在貴會之意方謂此欵既自五年下忙爲止與五年度預算毫無影響不知下忙帶征之欵據財政廳聲復不能用至明年六月已屬無從彌補況六年度預算俟來歲貴會開會時即須交議彼時前足適嚴爲難更不待言籌度再三難安緘默相應依據暫行法第三十八條之規定咨請貴會復議以便公布施行此咨

江蘇省議會爲咨行事前准貴公署咨交覆議忙銀加征附稅三角一案茲於十二月十四日大會照章覆議僉以吾國田賦之制漢初稅畝十五而取一東漢三十而取一自晉迄宋東南之稅漸增紹熙以後籍蔡京韓侂胄等莊爲官田賈似道廣買官田元代續加官田張士誠踞姑蘇稅額益增明祖克士誠取豪戶所收佃戶租入之私簿付諸有司令其如數以定田稅於是稅額大增四倍於宋三倍於元清同治初曾李二公疏請減賦經戶部奏定蘇松太三屬按原額減三分之一常鎮二府按原額減十分之一然按之吾民收入之數猶十取其三四諮議局資政院次第成立吾民陳請減賦迄於本會上屆開會之時議員之提議人民之請願紛紛繼起祇以國家地方財政支困未敢驟議更張迨本會停止竟將忙銀加征附稅三角查本省忙銀每兩原征一元五角今於本地方附稅之外加征三角竟超過百分之三十吾民忍痛輸將於今三載共和再造縱不能減豈宜復加唯以五年以前已征在官者勢難還之吾民本會追認實屬萬不得已之舉何嘗認爲必要之需上稽古制下察民情憑良心上之主張絕對不能承認當經依法表決以出席議員三分二以上之多數仍執前議相應仍請查照暫行法第三十八條公布施行此咨

各界慶祝西南起義之盛況

昨日（二十五號）爲共和復活西南起義國慶紀念之日本埠軍警政法商學各界均各懸旗誌慶惟是日上午天不做美稍有陰雨下午則晴光轉放萬姓臚歡是以道尹交涉各署原定上午八時舉行祝典旋改爲上午十二時舉行茲將盛況分紀於左

▲道尹公署 由徐道尹西裝禮服於上午十二時率同上海縣沈知事淞滬徐廳長工巡捐局朱局長及本署全體各科職員向禮堂國旗行三鞠躬禮三呼民國萬歲共和萬歲總統萬歲禮畢合全署職員舉觴誌慶均欵以酒麵而散是日并停辦公事一天

▲交涉公署 預設招待室招待來賓陳設禮堂高燒金字紅燭於上午十二時由楊交涉員禮服佩章率同各職員就禮堂行禮是日中外來賓如公廨各讞員法界華董吳䁖九陸伯鴻上海縣沈知事地方紳耆檢廳長工巡捐朱局長淞滬徐廳長會丈局曾局長均參與慶禮其他外賓亦有到者均欵以茶點而散靜安寺一帶車水馬龍頗爲熱鬧

▲上海地方審檢廳淞滬警察廳上海縣公署等均停止辦公一天

▲製造局學務總辦諭令各軍廠停止工作一天各工匠一律休息以誌紀念

▲步兵三十八團馬團長命令所部各官佐一律停辦公務一日士兵人等亦各暫停操演一天以示休息而誌祝賀

▲停泊浦江各軍艦暨華商各商輪皆懸掛滿旗誌慶

▲商界各行號均懸燈升旗同伸慶賀

▲學界及商團籌備處除升旗懸燈入晚并舉行提燈會 茲將商團籌備處通告各團體之路由照錄如下（一今日四時齊集六時半提燈舉行）由本會出新北門朝西走民國路進蓄香園路至新舞臺朝東旦華路朝南紫金路朝東過廣福寺出小東門走集水街朝南裡馬路出大碼頭過外關橋進毛家弄至南商會休息由會朝西老馬路朝南至董家渡朝西進小南門出王家弄朝北銀河路至虹橋朝西出西門走民國路進黎園路至舊校場一直朝北到會各散沿途所過之處觀者人山人海由各區署所一體派警照料縣商會則欵以茶點云

▲浦東各界如爛泥渡救火會張家樓商團會暨淞滬警察各警署市鄉經董辦事處公私立各學校以及各廠棧各大商店等均一律升旗懸燈以誌慶祝

考選海軍學生之近訊

海軍部特派僉事吳震南等來滬組織委員會考驗各省保送海軍學生因十一日試期濱道學生未能取齊於十八日補考等情曾誌前報茲聞吳會長已將各省學生考驗竣事因查定額備考取五十名而各省保送之學生計有三百八十餘人其中考驗合格者甚多特於昨日電請海軍部可否增加學額以免投考學生有向隅之憾聞一俟部覆到滬當將錄取諸生發表云

文廟保管員之顢頇

上海縣沈知事指令文廟保管員林曾裕文云孔廟自民國以後特地派員專司保管原係慎重聖廟禮器起見此次被竊金漆紗格等件該員既負保管專職顧名思義責無旁貸絕對無卸肩之餘地乃事前既不知預爲防範事後又不復引咎自責設法追查來函反以旬日未見動靜爲言請督飭加緊緝贓給領幾自忘其有典守之職似此顢頇徵事實屬昏憒總之此案不早追獲了結該員終不能置身事外着即知照此令

續誌大豐永號主之捲逃

英界廣東路長耕里大豐永雜糧號主張禹門等近來專做糧食生意大有心設局串騙故在成都路一七二號自備高大洋棧一座自出存棧貨單甚多專向各銀行錢莊抵押并冒用福來德洋行新記棧之福來德中國行名故由德商福來德洋行大班延請斐斯律師偕同譯員黃顯庭於上禮拜六德領事堂期訴稱原告德商福來德洋行曾有機器等件均值元一萬五千兩寄存被告所設新記棧內并以刑事控訴被告不應冒用原告之福來德中國行名請求給諭發封新記棧并令他人不得擅動原告所存貨件以及追償名譽損失等情當經德裘副領事王肇之襄讞會判先行給諭發封被告所設之大豐永號並成都路一七二號洋棧一俟公堂派定公正人查明棧內貨物是否確實有無偽騙等情再行核奪又松江路義昌銀號延斐斯律師偕譯員黃顯庭到堂訴稱被告大豐永主張禹門等曾以福來德新記棧提貨單三十二紙并滬寧鐵路提貨單若干張向原告抵借元約七萬兩現因已將上項單件提貨無着當經查明被告早已逃避而又串同某某等假設成都路一七二號新記洋棧亦無人看管但原告所押上項之欵皆由他處轉押而來因此原告受累匪淺故由斐斯律師於上禮拜五稟請麥總巡先行派中西捕看管該棧以免有人搬動貨物一面請求公堂先行發封並飭提被告張禹門等到案嚴追另有各債主均延請律師到堂聲訴被張亦以福來德新記棧棧單借去共有數十萬之譜亦請求嚴究亦由德裘副領事王肇之襄讞會判准原告斐斯律師等所請先行給諭發封廣東路長耕里大豐永號內各物成都路一七二號新記棧並着原告等律師查明被告等究竟有無他項產業備抵當可另再發封一俟公堂派定正式公文查明新記棧內究存貨件若干有無僞造棧單等事惟無論何人暫時不得移動新記棧內貨物一切靜候公堂解決訂期復訊再核

臘鼓聲中之防務佈置

松滬護軍使楊善德以現將屆陰歷年關對於水陸防務宜格外注重昨特召集第七旅旅長陳樂山十九旅旅長兼上海防守司令王賓淞滬警察廳長徐國樑水警第一廳署長沈伯義等在使署會議以斜橋一帶由三十七團會同第二區警察負責高昌廟南市由第三十八團及第十三團會同第一區警察負責城內歸一二兩區分署及保安隊等巡防閘北歸第十師騎兵及第四區警察負責浦江方面由水警第一專署長韓傷第三分署長王壽良及鈞和艦長葉仲發妥爲巡防以期消弭盜風云

請緝夥刦沙船之海盜

南市新記公司之鴻遇順沙船承裝油荳餅貨物於陰歷十一月二十六夜由營口回來駛至吳淞口外涇船（乜點）東首鴨屎沙相近突來盜匪十餘人駕盜船一艘駛至船旁各盜匪一鬨登舟將燈火先行吹熄突出利刃嚇禁擊張迫令指出職洋處所旋將舵甲乙兩人用刀刺傷並擊傷船伙五名因該船俱係粗重之貨不便搬動盜等即將食米油酒雜物搶刦一空攜贓呼嘯而去並將船上舊舵擄至盜船即行熄火私禁逾時即行放回旣而該沙船開具失單報告吳淞水警第一廳長立即撥派水警前往勘明分投偵緝迄未破案現該公司以盜匪沿途欄刦似此猖獗倘復成何事體除呈催該廳長嚴催速破外特函請縣商會據情轉呈江蘇督軍齊省長及松滬護軍使一體傷屬嚴緝贓盜等情茲將原函照錄於後

敬啓者敝公司鴻遇順裝載油荳餅等貨由營口回南於陰歷十一月二十六夜七時駛至吳淞口外涇船東首鴨屎沙相近地方突來盜船一艘其船係釣船式頭槐有竹稍似是營船模樣船上有盜十餘人駛近本舟之旁放鎗一排飛躍而過操溫台口音脅迫銀洋者舵等答以本舟祇裝貨物未帶銀洋該盜以未遂所欲即以利刃斬斷船上蓬索並刺傷者舵二人擊傷船伙五名幸敝舟所裝係粗重之貨不便取攜遂將船伙衣被及食米油酒等物攜掠一空呼嘯而去伏查涇船所在離吳淞祇三十里之遙一望可瞭該盜竟橫行至此則於稍遠地方其猖獗可知敝業航海生涯全船貨物銀根重大若任若輩出沒其間商業何安除抄失單呈報吳淞水警廳請爲迅緝外爲此函請貴會轉呈江蘇督軍暨齊省長楊護軍使札飭所屬一體查拿並懇派遣兵艦不時梭巡以靖海氛而保航業毋任感禱謹啓

華僑調查祖國之實業

旅美華僑伍公亦劉俠夫關逸南雷子定等因去冬雲南首義組織華僑義勇隊回國從戎曾在山東各縣迭次劇戰適因國事已定遂各解散而伍君等以祖國工商業尙在萌芽非竭力提倡絕不足以抵制外貨故先從調查入手現由魯省沿徐淮而達南京於前日乘滬寧車抵滬旋聞浦東有新發明之花邊出現特渡浦參觀並由謝西山君招待先至張家橋大成花邊公司詳細觀覽一週旋至陸家行謝君宅第經謝君之女公子謝珩女士出各種新式花邊與伍君等參觀伍等深爲贊許並與謝女士等磋商改良方法俾製成一種完全國貨將來浦東實業前途必大有無窮之希望也云云迨伍君等事畢返滬時已薄暮矣

川商購貨之有待

四川幫在滬地設莊辦貨常年購入爲數甚鉅而年關生意尤爲統年之冠現在年關將屆正當該幫辦年貨之際陰歷十一月初旬該幫即有一百四五十萬兩自蜀匯滬以十一月十五日爲期本擬購辦棉紗布疋等貨起運赴川以供歲尾年頭之銷路現因棉紗市面跌價未定而洋貨疋頭又復市價昂貴該幫莊客對此未敢放手購辦以致前項鉅欵存儲永豐兆豐等莊迄未提用云

花業請免車捐之呼籲

浦東南匯縣境花業商人楊士傑日前邀集同行杜杏山等三十餘人開會集議請免軋花捐方法當經公決聯名公稟縣知事其文如下爲時艱商困無力承捐請求豁免事切民等向營花業自行置機軋花兼售籽棉有短期登錄憑證對於營業上已負納稅義務乃現在又奉征收軋花車捐值此商業凋敝經濟困難之候民等力有未逮萬難担負車捐不得不顧請豁免查車捐一項亦爲地方稅之一種溯於民國三年因抵支保衞團經費而設嗣保衞團未能組織立所議車捐亦未嘗及實行現在保衞團徒有具文並無實際似無懲收車捐之必要此從根據上應請免除者一共和復興利除弊孜孜不暇而尤以維持商業爲要今政府體恤商艱一切苛細雜捐均邀豁免本邑地處海隅商業衰微倍於他處受去年荒歉影響農商交困達於極點水深火熱元氣大傷此於財力上不能不求恤免者二振興實業杜絕漏巵爲目前當務之急置機軋花亦爲從事實業之肇端宜如何鼓勵振作以期擴張發達今因征收車捐設施無利可圖相戒輟業則滬瀆在邇洋廠林立利源外溢何以杜絕漏巵此於經濟方面當求豁免者三查去年七月間魯滙鎮長源花行商人徐鳳樓稟請豁免車捐奉批旣經領有長期登錄憑證者准予免征軋花車捐在案但長期憑證與短期憑證不過於時效上之差別領短期憑證者屆期如欲繼續營業亦應照章換領憑證是法律上兩者皆盡納稅義務同具商人資格應受同等之保護原不得有所軒輊今須長期憑證者已奉准免車捐而獨於領短期憑證者仍行征取不能同邀寬免未免偏苛況已領短期憑證者與全未領證而營軋花者更屬有別若已領短期憑證者與全未領證者同在征捐之例將來短期憑證必致無人顧問此與比例上應求豁免者四有此上列各項理由爲特備情顯陳伏乞縣長察核俯准將已領短期憑證者之軋花車捐一律豁免以蘇商困而免偏苛同沾仁德謹稟

滬上商業之一斑

▲火油 火油爲日用必需之品營業之廣首推美孚而亞細亞等次之各有商標統計不下十餘種而市上最通銷者厥惟美孚老牌自歐洲肇戰以來因航路阻滯水腳加重火油價格日益昂貴較諸開戰之前計漲起十成之四居家咸患苦之近因日商三井洋行經理新出紅星幸福等牌行銷市上與美孚等貨競爭美孚等貨銷路不免稍有影響故對於營業均極注意特爲減價招徠之計上星期亞細亞先行減價魚牌每箱跌價一角僧帽十字兩牌跌落一角散貨亦跌一角美孚相隔兩日亦步其後塵現亞細亞之魚牌售洋五元五角二分僧帽牌五元一角二分十字牌四元九角一分美孚之老牌售洋五元五角二分鷹牌五元一角二分三井經理之紅星牌亦售五元五角二分鷹牌五元一角二分彼此價格不相上下云

▲棉紗 紗廠營業近來大爲發達設廠紡製者亦接踵而起所出粗細各紗各行牌號名目甚繁常年銷額數逾千萬在各業中爲首屈一指華洋各廠出品惟十六枝紗最爲合用除川省止購十四枝二十枝向不購十六枝外其餘各省無不樂於購用銷數爲粗細各紗之上故各廠於紡製十六枝紗均極注意貨色之佳銷路之廣首推日商內外廠出品爲第一上海廠次之東方廠又次之餘如德大廠之寶塔牌振華廠之雙馬牌楊樹浦廠之牧羊牌怡和廠之紅龍牌老公茂廠之天官牌三星公司之紅團龍牌鴻裕廠之寶鼎牌申新廠之人鐘牌恒昌源之飛馬牌亦不相上下其次則同昌廠之電車牌恒豐廠之雲鶴牌差堪比擬以上各牌貨均經外國實業專家考察許爲十六枝紗中之翹楚故在該業市面頗能飛躍一時云

勘閱新閘橋之工程

工巡捐局局長朱壽丞君爲新閘橋落成於前日上午東邀地方官紳勘閱橋工滬海道徐道尹委本署外交員陳香伯陸君路二君爲代表上海縣知事沈寶昌君南北紳董陸崧侯錢貴三沈聯芳諸君先後蒞閘北慈善團事務所由朱局長率同南北工程員王睦生王彬彥等導往橋上察閱一週並假慈善團設筵欵待賓主盡歡而散

北四川路新發生之盜案

北四川路北仁智里第一百九十五號粵婦李柑子家於前晚七時許突來身穿短衣窄袖之匪徒三四人各執手槍入內刦去値洋百餘元之綢皮衣服多件事後經李報告捕房捕頭諭中西探留心緝拿

相驗水中被害男屍

昨報紀日暉港河中倒斃無名受傷男尸一具由二十七保頭圖地保投報地方廳派員往驗一則茲悉林檢察長即委檢察官沈檢驗員等詣外日暉橋附近南洋中學後面小溝中尸場檢驗當命小工將尸身撈起如法驗得該尸年約三四十歲身穿元布棉襖禿頭無鞋肚腹上有刀傷二處深有二三寸委係致命行兇者恐其不死又將蔴繩一根套入頭頸勒斃棲君驗畢填明尸格因無家屬刊由堂棺殮發給將蔴繩帶回廳中存案據情禀復林君核示當以此案委係行使暗殺昨日除諭飭法警四出偵查凶犯務獲解究外一面又移請縣警所並警察廳一體協緝

楊爺娶妾之疑問

浦東王木匠之女爲附近蕭王廟楊爺神娶爲側室一事報紙所紀傳爲笑柄經上海縣警長景毓華君得悉轉飭浦東第六警察分所查復茲據該分所長黃蓉繁呈復縣警所文云接奉函開連日各報登載浦東蕭王廟昭天侯神像有娶附近木匠王姓已死之女爲室情事未知是否屬實如有其事則是造謠惑衆大礙風化該區近在咫尺豈得毫無見聞爲此函詢即希查明據實具復並以爲盼等因奉此查日前浦東風傳蕭王廟有娶妾之事因此等謠言有關風化當即派警前往調查旋據去警回復言人人殊未能指爲事實且蕭王廟係隸川沙縣境是以未卽報告茲奉前因理合函復仰乞鑒核施行

官界定期公祭楊母

本埠各官廳局所因松滬護軍使楊善德君之太夫人在籍逝世同深哀悼現由上海縣知事沈寶昌發起會同淞滬警察廳長徐國樑上海地方審檢兩廳長袁鍾祥林炳勳公共公廨正會審官關炯法公廨會審官聶宗羲工巡捐局長朱鈞弼稅務所長吳憲奎電政局長在洋烟酒公賣局長謝宜等公備祭品花圈等項定於陰歷十二月初六日午後二時同赴軍署公祭藉敎誼云

國貨會常會補紀

國貨維持會於前晚星期五(即十二月念二日)下午七時半開評議常會由汪星一議長主席首將本屆議事日程報告畢遂逐項討論表決如下(一)王介安報告北京全國商會聯合會為印花稅各省奉部訓令各省財政廳依法執行經財部訓令報告週知(二)汪星一君提議規定名譽徽章贈送辦法當經全體詳細討論決議以犧牲利益於本會者為限並請由會長酌定(三)江西景德全體磁商來函略謂關擬訂新章民船免料完鈔加征至數十倍之鉅若不設法維持磁業前途不堪設想等情當經磁器公所代表陶瓔室君報告詳情即由全體詳加討論僉謂此次當加稅正在進行所有各業自應遵照舊章辦理豈得巧立名目藉詞加征置磁業生機於不顧本會自應力予維持以保實業云云當經衆決議電致王文典會長在京就近辦理以維磁業遂即擬定電稿拍發並將該電稿照錄於下

財政部訓示據全國商會聯合會會長呂逵先等呈稱印花稅各省奉行不善如田房契據及納糧完厘卷票等項亦勒令民間粘貼印花縣飭依法執行等情前來查民間典買田房所立契據應按照契稅條例辦理至納糧完厘等票係由官廳填給不屬印花稅範圍以內該商會所稱各節如果屬實應由經征之署一時誤會所致應由該廳長通行各縣知事暨各征收局長嗣後對於前項田房契據及納糧完釐等票不得誤令貼用以符定章是為至要此令

北京王文典鑒景鎮瓷商因海關擬行免料完鈔改征半稅致諸納稅陡加數十倍之多衆情惶急函請本會轉求挽回用特電請即赴部竭力陳困難請求取銷以副大總統提倡之意除詳情昨已快信陳明外迫切謹電國貨維持會有

國貨陳列所近誌

工商研究會假樓外樓屋頂花園開辦陳列所以來頗受愛購國貨者之歡迎是以日來陳列貨品逐漸增多故前往觀覽之人亦甚踴躍現該所欵迎觀覽游客起見特商由增廣該線球廠於古歷十二月初五起至年底止赴所購買花線球一打當贈樓外樓電梯游覽劵一紙購滿十打贈該廠精美月份牌一個以答熱心國貨之雅意云

中華公司添購輪船

中華汽船公司係由湘省曾左二公之後裔創辦備有華裕輪船一艘裝貨帶客其航線係由上海開駛湖南長沙省垣比來該公司營業日見發達近又添購舊輪船一艘原名海通價約十二萬餘金因有損壞是以駛往高昌廟森記船塢大加修葺俟竣工後改名華泰仍在湘滬航線往來行駛昨經新關稅務司派員考驗合格給予船照預備即日開班云

徐企文靈櫬歸來

近由海外回國之盧漢生君以共和復活無非諸先烈熱血購來所有在京就義之先烈遺骸自應分別運回原籍安葬藉慰忠魂故特呈請北京陸軍部警察廳發給護照將唐體星徐企文柳人環三君靈柩先後運回原籍現唐柳二柩正在籌備轉運徐柩業由招商局江裕輪船運載來申並聞徐宅迎喪事務所已通知各親友於今日(二十六)上午十點鐘在招商局碼頭迎迓登岸暫寄尚文門外江陰公所擇日開會追悼云

蔡統領出巡過滬

江浙緝私統領蔡和林以近來浦東一帶梟匪時有領大幫私鹽販往各處兜銷誠恐駐汛巡船有私收規費攬行賣放情事特親自出巡聞已於昨日乘坐安瀾兵輪由滬南駛往楊樹浦一帶嚴密查察並諭令各處領哨梢長勿離汛地以重職守云

私塾定期會課

本埠改良學塾集益社以集合私塾教員研究教授以謀改良為宗旨自戊申年顧畬周袁頌萱等組織以來以講演教育為交換智識以學生會課為覘驗成績其歷屆課卷訂成巨冊頗有可觀現屆冬季會課之期因同事衆多南北分辦南市各塾在水神閣社內議決借大南門外貧民學校為會場北市各塾在新閘和樂里新民學校內議決借愛文義路晉福里啓明學校為會場均於舊歷十二月初七日舉行前日會議時新報名入社者竟有多塾其會考課目分論說造句算術臨時任學生自擇云

籌欵創辦貧民學校

奉賢縣公民陸鶴翔等近以上海一隅盜風日熾人心日非竊形勢面充塞市間險惡奸詐紛擾愈多究其原因實非教育普及無以致之以故今擬發起創立貧民半日學校專收貧民子弟授以普通教育俾使人人能各謀其生活而減將來社會之游民刻因組設學校需費浩繁是以商由法界民興新劇社允於二十七號日間演義務新戲一日所得戲資悉充校費以備明年新正開學云

反對新舉圖董之飭查

上海縣沈知事訓令上海市經董陸文麓閘北市經董錢允利文云案查二十七保十二圖前由閘北市經董張學禮為該圖圖董因張毓濤撤換又由閘北市經董張學禮為南北十二上圖圖董井舉蔣其佐為南北十二下圖圖董均經委任現據捆業張信賢等稟稱二十七保南北十二圖以吳淞江分界南歸上海北歸閘北市新舉圖董張學禮不合資格請求易選舉充等情到署查該圖既分南北則僅以吳淞江分界已可明晰何以南北之中又分上下考查縣卷北十二圖有上下之分全在吳淞之北至於吳淞江以南之南十二圖則從無上下之分究竟南十二圖圖董應否歸上海市舉充及南北上下 名稱如何分別界限 井張信賢等稟控之張學禮能否勝任應否撤換應由上海閘北兩市經董分別權限公同解決以昭允協合行訓令仰上海市經董遵照會查切實具復切切此令

對付保險縱火之主張

張預記三和兩飛花廠保險起火廠主張預誠避匿租界抗傳不到屢誌前報茲悉被害各鄰居因損失甚巨迭次要求鐵市經董維持錢君主張請官廳將該廠主之房產拍賣抵償故昨囑被災各戶開呈失單聽候核奪

巨竊在崇明緝獲

崇明人李阿慶因與王阿福王阿根楊福管串竊南京路十七號某洋行二十一號花旗經公司五百七十三號克脫來衣舖愛倫路二十號日人鈴木北蘇州路滬寧火車棧房等各戶值價三千元之金磅現洋顏料各物分贓逃匿兩王與楊已由捕房拘解公廨訊實判令各押西牢五年在案茲經滙司捕房包探施金生查得李阿卿匿居原籍因即稟請公廨備文前往崇明會同該處法警將李緝獲昨日押解來滬稟明捕頭飭即押候解廨請究

騙徒送縣發落

甬人宋文彬(即宋瀚鈞)因於去年秋間串同妍識之日本婦人在公共租界四川路七十三號門牌盧設公司向張鴻泰及賀季等各號騙取值洋一千餘元之貨物棄店圖逃被控捕房飭探將宋拘解公共公廨訊實判押西牢一月期滿送縣發落在案茲屆期滿前晨由捕房禀經飭承備函派探將宋文彬一犯解送上海縣知事署請為發落云

警廳會議防務

近來華界南市等處時有盜案發生曾經淞滬徐警廳長令飭所屬各署所嚴加防務等因一區二分署王金山警佐奉飭後除加各班長警不分日夜四出巡邏外昨日午後三時會同周巡官等調集長警到署會議保護治安之策以除匪患而安閭閻云

火夫身帶煙土

向在某輪船為火夫之張阿元昨日身帶私土一包在怡和碼頭被洋藥公所調查人某甲查悉鳴捕拘入捕房押候解送公廨懲究

天煖發生牛疫

本埠自交冬以來天時異常和煖因此浦左一帶農家所畜耕牛並牛奶棚之奶牛連日均染瘟病以致十死八九各牛主皆愁眉不展云

匪徒擄刦金環

前晚七時許有莫氏婦行經九畝地附近被匪上前搶去金環而逸該氏大聲喊救由警到來匪已去如黃鶴

夫婦各執一詞

昨日午後有住在民國路同慶里向為火險掮客之陳揚卿挺伊妻陳裘氏至地方檢察廳控其不守婦道私吸洋烟捲物潛逃等情該氏則稱其夫在外娶妾致遭播弄是非是以來案涉訟等語諭着明白補詞候核

欠房租分別判斷

公和公司欠租人徐若瑟投法公堂控稱被各租戶虧欠房租求請訊追張卓陸氏欠租二十三元前已逃匿今始尋見請究又有租戶張維亭欠三十一元陳桂法欠二十七元周錦元欠二十四元吳光法欠二十八元陳南實欠十六元八角並請核示昨由捕房將各租戶傳案請追中西官質訊一過判着三天交租卓陸氏欠租避逃着押三禮拜以儆

私質租物之敗露

住居西藏路一百十六號門牌之鎮江人鄭生寶因向鄭炳坤租得值價一百三十餘元之木器傢生二十六件私自質洋化用被鄭炳坤偵知控由老閘捕房派中西探將被告拘獲稟明捕頭押候查明吊贖解究

債案缺席判決

葉金福延律師在公共公廨控鍾春林不還欠欵等情一案前晨由廨提訊被告臨訊不到即據原告代表律師上堂譯稱被告於前清光緒三十年立據借去洋一百元連同利息需三百餘元請追云中西官以被告臨訊不到應即缺席判決着被告償還原告本利洋二百元完案

查明被告家產

俞錦德與星傳魯永清等前同投法公堂控被盛澤船戶壽華福私用托帶賬洋一千餘元求追等情壽華福供欠洋有之惟該班船已被俞等扣去請察因判著管押十月並諭俞等查明被告有無家產覆再核在案昨由俞等投案聲稱壽華福在紹興原籍置有田房並非無力請示中西官會判補稟再核

准予出外設法

實業公司投法公堂控稱前被張殿臣虧欠黃包車租洋一二百元人即逃避今始尋見求請訊追張供認欠洋一時難以措償求恩寬限當判先繳洋五十元餘欠着交尋常保出外按月拔洋十元在案茲因迄今尚未保出昨由捕房復解公堂請示張供在押無可設法請求飭探帶出從速措償繳案中西官以既可設法准如所請判着限七天繳洋再核

金四開不允加利

金海臣前向永豐押店典質金四開十個金香烟匣一只因欲期滿即向該押店加利當有店主秦德明答稱前加之利票上戳記不符故此不允再加後由金海臣投控法公堂飭傳該店主秦德明到案質訊昨秦投案聲稱金海臣所加之利因與店內簿據戳記不符並所質之金四開等其本利已有洋二百八十三元之譜倘後金價再跌損失誰認故此不允加利嗚伊備本取贖今將所質之物呈案請察金由朱雪青代表投案聲稱金海臣因有要事離滬約三禮拜後可到當由中西官會判限一個月著金備齊本利取贖如逾限不贖將物拍賣其損失之洋着原告賠償

身藏賊具

積竊杜張茂劉蘭全身藏賊具在英租界漢口路圖竊被捕查見將杜劉兩賊一併拘入捕房捕頭略詰一過諭飭押候解送公堂請辦

凌虐畜類

某猪作用人鮑友裕前日在新閘長浜路牽猪數頭百般凌虐由捕查見將鮑拘入捕房捕頭諭飭存洋十元保出候解公廨訊究云

蟻媒因病開釋

蟻媒沈孫氏因於前年在新閘路誘拐徐阿全之女孩順寶販賣案發被捕房解送公廨訊實判沈孫氏押女所三年在案茲氏在押患病先由官媒報告駐廨捕頭倫暨聰明故於前晨由西捕頭惠勒禀明中西官諭令從寬開釋

印人尋見債戶

印度人麥衛生昨扭奘阿生至四區警署控稱去年十月被奘借去洋二十元屢索不還已在地方廳起訴因奘避匿不見今在閘北途遇請為究追飭警正判送地方廳歸案訊究

炒麵店違章

公共租界吳淞路六十七號門牌炒麵店主甬人華如仁因深夜賣酒不捐工部局執照被捕查見以其違章歸案捕頭候請公廨出單傳華到案訊罰云

欠洋照數償還

公昇號延淚斯律師在公共公廨控孫順水不理欠洋五百八十七元另等情一案由廨訊判被告交保候訊在案上星期六由廨提訊據原告代表淚斯律師上堂陳述案情並將簿據呈案請追云云被告孫順水供稱房租外餘洋一百五十元均交付魯定格律師允為代我公據豐知魯律師因案被拘求察中西官判廨飭被告孫順水償還原告洋五百八十七元七角完案

催提稅欵委員來滬

江寧財政廳長胡翔林以現屆陽歷年終各屬應解稅欵多未遵照解繳特委俟補知事吳鵬分赴滬海道屬上海奉賢南滙及蘇常道屬吳江崑山兩縣嚴行催提聞吳委員已於昨日由甯來滬俟與縣知事沈韞石會商後再赴奉賢崑山吳江各縣催提云

來件

風濕症論(衛生教育聯合會譯)

風濕之症有緩急之分有輕重而病之現象亦各不同凡發急症者初則發熱繼則頭痛因之周身骨節均痛未幾汗溱溱出現象大都如是此症初起每沉沉思臥精神懨悄披倦異常有時骨節非特痛楚而且紅腫舌作芒刺有乾燥之狀漸變白胎發熱時日自十日止數十日不等雖病愈者一處之骨節適而他處之骨節復痛或有時發於心部世人心病往往胎於風濕一症多不勝舉俗云咳嗽帶喘正所謂因此病彙及他病者是也風濕之病發一次後輒易再發雖屬微生物為患而不能傳人蓋此症之微生物尚未尋得確據也此病與喉病及傷風擾病之類相似試推原其病根大半起於喉病傷風故病喉與傷風者當小心謹慎立時診治刻不容緩以免積久成風濕之症凡無此病者誠宜防患於先而防之之道則在於常用之衣服飲食務取潔淨為貴襪衣惡宜乃此病之媒介衣服飲食無不合宜斯可免傷風種種之累閒暇之時宜於靜養體操運動等事皆宜注意研究傷風觸寒不可忽視倘有感冒即當早治遲則不濟世謂藥度有緣人固已即飲食之間亦莫不然往往有於甲口味相合而在乙則不宜者酸鹹濃淡非必盡人同嗜總宜體貼一己之口腹如何其注意飲食者正恐以飲食不合病端斯兆也故得以兩言蔽之曰防風濕之病當先防喉病與傷風尤宜注重於飲食

時評三

停收省附稅(公振)

江蘇素稱富庶之區以故田賦之重甲於他省乃在上者但期行政之便利一遇事故輒以加賦為理財之定則而於民間之痛苦初不恤也今者省議會因追認省附稅議決於六年停收從此農家者流得以稍弛負担不可謂非差強人意之事也雖然今之惡稅多矣安得一一而蠲免之哉

本埠商務市況

外國匯兌

昨逢西歷耶穌聖誕本埠中西銀行循例休假是以各國匯兌股票兩市均無報告

金市

十二月念五日收盤行情如左

現貨標金(每條)	三百〇四兩
足赤條金	三百十一兩
沙金合赤	三百十二兩
銀樓飾金(每兩)	四十六元正
銀樓飾銀(每兩)	一元六角五分

錢市

十二月念五日北市錢鈔元及小洋銀拆錢市收盤行情如左

龍洋	七錢二分一厘
英洋	七錢二分〇八七五
銀帑	七錢二分一毫
小洋	六錢三分六厘七五
銀拆	一錢三分
銅元	一百七十六千文
錢市	一百五十千文
衣牌	一千二百七十文
錢棧	一千二百文
八開	一百十一文
小洋貼水每角	十五文

蘇州滙水

昨日市價如左

蘇規元	九百四十二兩五錢
洋厘	六錢八分三厘七五
銀拆	一錢五分
英升	一兩五錢
龍毛	一兩五錢

杭州滙水

昨日市價如左

杭規元	一千三百九十一元七角
洋厘	六錢四分半
甬匯去	一百〇〇二五
紹匯去	八十二元

甯波匯水

昨日市價如左

甯規元	一百五十四元九角
洋拆	一角
轉帳	升八分

金融

昨因西歷冬至日銀行休息無市

糧食

滬南米市平穩之勢茲錄開出各價如左

高機北幫白破	七元一角 次六元二
高機北幫白元	六元八角 次六元
高機北幫新粳	六元五角 次六元
高機南幫白破	六元九角 次六元
高機南幫新粳	六元五角 次六元
高機南幫陰元	六元三角 次五元八
高機洋秈米	五元七角 次五元四角
高機盧秈米	五元六角 次五元
蘇同河機新粳	六元一角 次五元八
蘇同河機陰元	六元一角 次五元六
蘇同機洋秈米	五元六角 次五元四
珠角機新粳	五元九角 次五元五角
泗浮機新粳	五元七角 次五元四角
北栰機白米	五元七角 次五元四角
周莊機白米	五元五角 次五元二角

油荳餅

昨日本埠油荳市面平平茲錄開出各價如左

船牛荳油(每担)	十一兩〇五分
岐山荳油	十兩〇二錢
夾舖荳油	十兩
萊陽荳油	九兩八錢
大連荳油	十兩〇八錢半
膠州荳油	九兩五錢
泊見荳油	九兩二錢
泊見生油	九兩六錢
漢口乍荳(每石)	三兩三錢三分
漢口滿荳	一兩六錢
漢口運荳	一兩四錢半
大連元荳	二兩八錢二分
大連青荳	二兩七錢三分

桐油

本埠各牌桐油市面近日漢口來源稀少嗣後貨勢回穩定今將行情如左

京方北規(每桶)	十三兩二錢
桐白桐油	十兩
本支桐油	十兩〇九錢
晉泰亭油	十三兩
萬興裕油	十二兩七錢
同人和油	十一兩九錢
瑞泰亨油	十一兩四錢
德茂宏油	十一兩五錢
瑞泰源油	十一兩
吉益豐油	十兩
益豐巽油	九兩八錢
濟昌和油	九兩八錢
恒昌永油	九兩六錢
高義順油	九兩六錢
蔓元豐油	九兩六錢
楊恒源油	九兩六錢
德茶京油	十四兩八錢
鼎茶京油	十四兩六錢

煤油

昨日美孚行各牌火油每箱價如左

美孚老牌油(每箱)	五元五角二分
美孚鷹牌油	五元一角二分
美孚老虎牌	五元四角二分
應牌散艙油	四元四角二分
(以上美孚各牌市價)	
紅星牌現油	五元五角二分
幸福牌現油	五元四角二分
(以上德士古行經理)	
老魚牌現油	五元五角二分
老龍牌現油	五元三角二分
亞西亞僧帽	五元一角二分
僧帽牌散艙	四元三角二分
亞西亞十字	四元九角一分
(以上亞西亞開價)	

川占

本埠川占荊油各價如左

米心白占	七十三兩
提尖白占	七十二兩
淨白統占	七十兩
荊州車油	十七兩二錢
本埠車油	十七兩
禾木車油	十六兩四錢
江西車油	十六兩
台州車油	十四兩五錢

漆市

本埠徽嚴產出生漆內山種植甚稀產出不旺至以市盤堅固今將市價如左

聚興大桶恩南每担	七十六兩
德興恩南	七十五兩
承興平利	七十八兩
承興大河	七十六兩
退光(每担)	價洋一百七十二元
徵生	價洋一百二十八元
頂漆	價洋一百十六元
高龍罩	價洋八十元
高漆晒	價洋六十四元

西菸

昨日本埠西菸市面近因蘭州來源不旺市價略好今將行情如左

超等西菸	四十四兩
頭等西菸	四十三兩
二等西菸	四十二兩
三等西菸	四十一兩
四等西菸	四十兩
五等西菸	三十九兩
永字青條	四十三兩
生字青條	四十二兩
瑞字青條	四十一兩
元字青條	四十兩
利字青條	三十九兩

火柴

昨日本埠黃紅黑頭紅白梗粗細枝火柴行情如左

雲鶴黃頭紅梗火每箱	二十四兩
雲鶴黑頭細枝火	二十四兩
雲鶴紅頭雙廠火	三十兩
三貓紅頭雙廠火	三十兩
猴珠黑頭細枝火	二十五兩
虎牌黑頭細枝火	二十二兩
雙面羅牌細枝火	十八兩
單面羅牌細枝火	十七兩
雙昌紅頭白枝火	十九兩
漁樵黑頭白枝火	二十五兩
泗水河黑頭火柴	二十六兩
地球黑頭白枝火	二十八兩
封千黑頭白枝火	二十九兩
獅球黑頭白枝火	二十二兩
雙昌紅頭白枝火	二十兩
雙獅黑頭白枝火	二十四兩
光華紅頭白枝火	十七兩六錢
探蓮黑頭白枝火	二十二兩
雙吉黑頭白枝火	二十三兩
蟠龍黑頭白枝火	念三兩二五
雙福黑頭白枝火	二十三兩
雙虎黑頭白枝火	二十五兩
黃狼黑頭白枝火	二十四兩
雙面黑頭白枝火	十八兩
單面黑頭白枝火	十六兩半
魚牌黑頭白枝火	十八兩
飛鷹黑頭白枝火	二十一兩
牡丹黑頭白枝火	十九兩
雙兎黑頭白枝火	二十六兩
雙兎黑頭白枝火	二十八兩半
雙兎紅頭白枝火	三十二兩半

本廠紗

昨日客帮交易清淡價亦平穩之勢茲將開出各價如左

十六支雙龍(大包)	一百〇九兩
十六支寶塔	一百〇七兩半
十六支脂虎	一百〇五兩半
十六支寶鼎	一百〇五兩半
十六支飛馬	一百〇五兩
十六支雙象	一百〇六兩半
十六支雙虎	一百四兩七五
十六支水月	一百八兩七五
十六支人稱紗	一百〇五兩半
十六支文明	一百〇六兩
十六支天官	一百〇四兩
十六支日光	一百〇五兩
十六支紅龍	一百〇四兩半
十六支雲鶴	一百〇三兩半
十六支三星	一百〇四兩
十六支紅團龍	一百〇五兩
十六支月季	一百〇四兩半
十六支雲龍	一百〇三兩半
十六支丹鳳	一百〇四兩半
十六支牧羊	一百〇六兩
十六支人鐘	一百〇五兩
十六支鐵毛	一百〇四兩半

日本紗

昨日各牌京紗行情如左

十二支雙龍紗大包	一百〇四兩
十二支飛馬	九十九兩
十二支雲鶴	九十九兩二五
十二支人稱紗	一百兩
十二支月季	九十八兩五錢
十二支鐵毛	九十九兩半
十二支寶盆	九十七兩
十二支天官	九十九兩
十二支雙象	一百〇一兩
十二支紫團龍大包	九十九兩半
十二支雲龍	九十八兩
十二支三星	無市
十支鐵毛紗大包	九十五兩五錢
十支雙虎	九十五兩
十支麒麟	八十八兩五錢
二十支藍魚大包	一百十八兩
二十支漁翁	一百十二兩
十六支藍魚	一百十二兩
十六支福島	一百十一兩五錢
十六支立馬	一百十一兩五錢
十六支三馬	一百十兩

花衣

昨市開出之各種新花衣行情如左

通州花衣	二十四兩
太倉黑核花	二十四兩
太倉白核花	二十三兩
火機花衣	二十二兩
四牌子花	二十二兩二錢
上海衣花	二十二兩
餘姚花衣	二十二兩二錢
北路子花	十二元
南路子花	十一元五角

一百九十六子

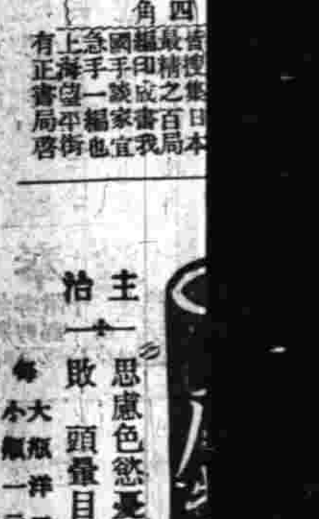

主治 一思慮色慾憂鬱勞傷種種過度 一敗頭暈目眩 形容枯憔 婦女產育乳哺過多血虧體虛 早近女色 手淫致傷 四肢無力 筋骨疲憊 小兒先天不足遺傳種種虛弱 手足寒冷麻木 高年氣血衰 獨著現屆冬令購服尤宜
上海中英大藥房

珂羅版精印

宋拓 康恭公碑 一冊三元六角

宋拓顏斷本 皇甫誕碑 一冊二元六角

宋拓雲麾 李秀碑足本 一冊五元

宋拓周藏 聖教序 一冊四元

由土初拓 九塔銘 一冊一元五角

何子貞藏 張黑女誌 一冊一元

何丹丘藏 定武蘭亭 一冊一元

趙石州氏藏 晉唐小楷 一冊三元

宋拓 河南聖教序 一冊二元八角

何子貞藏 麻姑仙壇記 一冊二元

宋拓趙藏 雲麾碑 一冊二元四角

宋拓趙藏 靈山寺碑 一冊四元

何子貞藏 法華寺碑 一冊四元

何子貞藏 信行禪師碑 一冊二元

康斐陝本 夫子廟堂碑 一冊三元

內府藏 右軍千文尺牘 一冊一元四角

楊少師 韭花帖墨蹟 一冊八角

南世藏 汝南公主誌 一冊七角

黃山谷 華嚴疏墨蹟 一冊六角

上海望平街 有正書局 各省分局同啓

笑舞臺

十二月初二夜戲 特別大減價 三層二角 正廳頭等一角 特別官廳三角 五角 花樓六角

全體藝員 特煩 雙傑

蟾舞臺

妻黨 同惡報

全體藝員尙武精神蓋世傑作

頭本 年羹堯

初三夜連演二本 初四夜新排三本

頭本二本年羹堯西征一出承各界歡迎均歎自有武戲以來未有如許之神勇蓋世傑作口碑載道遐邇共聞故催促連排之函案積盈尺近已操練數月之久頗稱純熟三本逐場精神較頭二本尤爲出色列陣排兵對仗血戰非常奪目有文有武煞費經營眞不可多得之傑作因彩景整備不易器械由直隸北口運到前因王梅二君在申未曾排演茲以紳商特煩連臺繼續聯而下趙君玉林樹森合演雙齣重戲妻黨同惡報小楊月樓頭本虹霓關小如意雙齣梵王宮小七歲紅新長板坡種種傑作特別大減價十天以歡迎來賓 周郎雅好者請趁此機會早臨定座爲幸

笑舞臺 廣西路汕頭路 電話三五一五

(夜戲)正廳二角 包廂三角 特廳四角 特廂五角 月樓六角 (日戲)正廳一角 包廂一角 特廳二角 特廂三角 月樓四角

(劇務)優游(主任)

樂天 湘濤 玉影 覺因 青樵 利聲 半梅 劍魂 无恐 予倩 天影 悲世 達心 冰血 寒梅 柔兒 乃琨 笑倩 頤頹 慧因

初二夜准演著名好戲 阿難小傳

民鳴社 三馬路大新街 電話三五五六

夜戲價目 特廂六角 特廳六角 月樓八角 頭廂四角 頭廳四角 二廳二角 二角 幼童減半

編演 顧無爲 鄭正秋 主任

夢鶴 天然 奇悟 敏兒 鵑聲 天虹 大公 孤雁 志遠 殘梅 鏡花 鵲鳩 絳士 笑吾 憐影 秋聲 化佛 雙宜 則鳴 航燕 詠馥 嘯恨 寒鶴 小雅 維民 瘦紅 佛影 涵梅

初二夜准演好戲 眞假夫妻

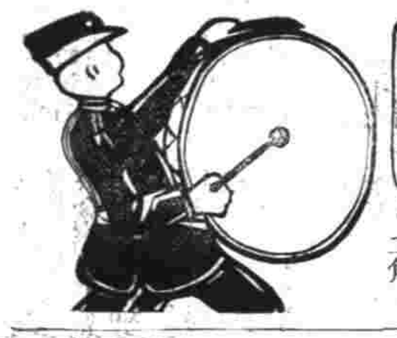

繡雲天

在四馬路大新街遊資 電梯三角 二盤角

三層樓：二點至三點 范少灘；三點鐘至七點 山；七點至八點 女子新劇；八點至三點；六點至八點；十一點；三刻

四層樓：二點至四點 髦兒戲；四點至七點；九點至四點；六點半至九點；十一點至三刻 電光影戲

五層樓書場：二點至三點 吳玉蓀白蛇傳；三點至五點 女校書；五點至六點 楊月樓珍珠塔；六點至七點 楊星樓雙珠塔；七點至八點 天津班雙釵記；八點至九點 朱蘭庵西廂；九點至九點 朱菊庵果報錄；九點至十點 沈小舫程舫 女校書；十點至十一點 天津班(雙簧戲法)

日夜戲一表覽

新劇場 培德社 女子文明新劇 日演 中計 緣 夜演 五六七八本 雙珠鳳

影戲場 滑稽偵探 麥克司

特請超等坤角開演拿手好戲

日演 世桂芬 沈士琴 白鴻奎 王鳳卿 白鴻英 捉放曹 日月圖 連環傳 翠屏山

夜演 世桂芬 白鴻英 小菊蘭 王鳳卿 白鴻奎 雙明珠 六月雪 黃鶴樓

中餐券五角 西餐券一元 游資在內

陽生春又來

內服六清 血解毒

上海路石市中和大新藥房太記啓

新世界

上海第一遊藝場 在英大馬路泥城橋

門票二角 升降梯三角 每晚十二時止 日夜一律

本公司各種戲劇說明書及時刻菜單均載在新世界日刊內

(樓下影戲間) 髦兒戲 二點至四點一刻 七點至九點一刻

影戲 四點半至五點半 五點三刻至六點三刻 九點半至十點半 十點三刻至十一點三刻

(二層樓) 女子新劇 三點半至五點半 六點半至八點半 九點半至十一點

(三層樓書場) 曹少堂(文明宣卷) 二點至三點 七點至七點三刻；謝品泉(三笑) 三點至三點半 七點至八點半；謝少泉(五義圖) 三點半至四點 七點三刻至九點；天津班(大鼓 快書) 四點至五點 九點至十點一刻；吳小松(攤簧) 五點一刻至六點；石(白蛇傳) 十點至十一點；周珊山(改良灘簧) 六點至七點 十一點至十一點三刻

中餐菜券每位五角 西餐茶券每位一元 遊資在內

樓下鴛鴦池西外洋新到

三種怪人

一有身無足之女子◎一手大於身之異人◎一頭如橄欖之幼女

十二月二十一起演偵探新片

百萬金 $1,000,000

每日下午四點半起演 每夜九點半起演 共四十六本 每天准演二本

偵探影片頗多萬難 千面蘇傑 索解條百 萬金新片 期一殺賀 遙暴之不 精神味靈 永且饒善 得劇中趣 旨至實趣 之新穎處 折奇莫之 奇莫痛入 爲偵探片 中絕無僅 有故百萬 金影片出 世而各國 偵探影片 爲之減色 得觀百萬 金而即知 百萬金之 價值也

月圓人壽

婦女經水月有定期故名月經然世間婦女往往因多勞善憂肝鬱內傷致血液輪迴失其常度顚倒經期或一月數至或累月不至信水不信紅潮不紅婦人患此不但生育維艱而血崩乾血諸症踵之而起性命亦慮不保此月月紅旺血補元平肝消鬱清淨瘀血功效最靈

每瓶一元 每打十元

通經活血 月月紅

上海五洲大藥房蔴行

△進口輪船▽

十二月二十五日(初一)禮拜一進口

山東	由寧波	招商總局
天	由長江	日清公司
大亨	由長江	招商總局
江永	由香港	太古公司
安丸	由大連	南滿洲社
新銘	由長江	太古公司
昇平	由烟台	太古公司
溫州	由汕頭	太古公司
寧紹	由長江	太安公司
德興	由長江	鴻古公司
鄱陽	由長江	太古公司
南陽丸	由長江	日清公司
蕪湖	由汕頭	太古公司

△出口輪船▽

十二月廿六日(初二)禮拜二出口

大德	開往揚州	大達公司
博愛丸	正午開往日本	郵船會社
鎮安	開往香港廣東	太古公司
盛京	開往香港廣東	太古公司
順天	開往威海烟台天津	太古公司
江天	開往寧波	招商總局
德和	開往長江	怡和洋行
義平	開往秦皇島	開灤公司
南陽丸	開往長江	日清公司
廣利	開往廣東	招商總局
廣濟	開往溫州	招商總局
聯益	開往長江	太古公司

十二月二十七日(初三)禮拜三出口

海口	開往汕頭香港	太古公司
新疆	開往厦門香港廣東	太古公司
大和	開往揚州	大達公司
基隆丸	正午開往青島大連	大阪公司
舞月丸	午後開往青島大連	南滿洲社
天潮丸	午前九時開往青島	南滿洲社
新北京	開往寧波	太古公司
寧紹	開往寧波	寧紹公司
鄱陽	開往長江	太古公司
德興	開往長江	鴻安公司

十二月二十八日(初四)禮拜四出口

平陽	開往定海石浦海門	平安公司
大利丸	開往長江	日清公司
龍平丸	午前九時開往青島	南滿洲社
春日丸	午後一時開往門司神戶大阪	郵船會社

十二月二十九日(初五)禮拜五出口

廣平	開往天津	開灤公司

十二月三十日(初六)禮拜六出口

寧紹	開往長江	寧紹公司

中華郵政收信時刻表

歐洲西伯利亞 逢念五號下午九點

歐洲遙 又 念七號 又

長江各埠 又 江永 念四號 又

又 江裕 念五號 又

崔民術 通信教授

乙種全三元 甲種二元 學徒十八元 每月三元 … 第十元 學徒試學 ○○ 郵費十二分 本會雜誌 ○ 會址上海北浙江路 …

本會教授之催眠術與別會教授者大不相同凡曾入他會學習而不能施術者宜速入本會學習本會用最新方法授我國人學習多數學者皆奏功如不成功學費退還本會組織完善學者在學務所之間已達數千人本會以一百兆開辦組合之宗旨開辦以來三年有餘……

程度有幼稚班初等高等中學均有餘額可補有志者速來報名詳章函索即寄定於

日本神戶平野下 祗園町

電氣烹煮器

用電氣烹煮食物能較勝他種烹煮不外下列原因 穩安·最新式·簡便·省費·清潔·衛生·

電話二千六百六十號

本報各埠 歐美各國

重訂價目

本報啓

小時報

(第三十五號)

隨報附送不取分文

小言

◉白紙條 (小可)

前者國會表決省制加入憲法有表決方法兩條白紙條粘貼於議場俄而遂發生墨盒之大戰爭今者江蘇選舉參議員齊省長又下白紙條撤消監察員議員吏大怒謂以斥革地保差役之辦法相待於是選政益停頓嗚呼白紙條者眞中華民國議會中不祥之物也或曰中國尙赤白本不祥由是言之若改紅紙條必皆大喜歡矣國會與省會幸一注意之

國內小新聞

●兌換所前之冷鬼

▲嗚呼手裏還有紙幣呢

時屆年關京師金融又漸緊迫中國銀行之兌現幾如不兌以致鈔票價格與現洋價格總難一致而商民交易又多趨重現洋因此各兌換所門前無分晝夜眞不擁擠即如最近之大雪連綿兌款之人亦不少減昨日後門外白米斜街兌換所門前有一傭某立在冰天雪地之中僵待兌款竟被凍斃旋由巡警將傭某舁往澡室救治其能否復生尙在未知云

●美人煙草 (解髮)

▲美術商標

河南鄭縣本爲京漢隴海兩路中心點敦睦里口有一烟草舖專售英美公司香烟固小資本營業不能與他家競爭舖主以生意蕭條忽發奇想令其婦粧濃抹假充夥計冀廣招徠果然未及旬日顧客盈門生涯日盛初僅其同鄉某省人享此權利購烟爲名任意調笑他人莫名其故未敢問津近則一般逐臭少年如蟻附羶三五成群徘徊舖外俟他顧客出即疾入購美人烟聞購三炮台若干盒以上者例有贈品與衆大不相同蓋此時婦作鶯聲言價的烟價非昂氣味佳不信請當面一試令客嚼烟于口含笑殷勤出纖手親爲燃火于烟端此即所謂贈品也

●南翔之鬼婚

▲斎先生第二

嘉定縣紀王廟人朱冀才現住南翔大寺前東首祖產頗豐起居闊綽前日回紀欲爲乃兄營葬忽有人異想天開爲黃渡陳姓亡女介紹婚配於朱之亡兄朱被其所惑遂備首飾禮金定聘並於前日由朱宅特僱彩輿鼓樂等迎女木主行合卺禮興高彩烈賀客盈門並聞陳宅亦備有紙紮全副妝奩送至朱宅焚化陳女之柩亦於是日舁至朱墓合葬識者笑之

●土裏黃金

▲金祥麟發小財

鎮海北鄉金卓香地方有金祥麟者務農爲業其住屋旁有祖遺分授屋基一塊荒蕪已久瓦礫榛蕪遍地嘗是昨日金某因欲於該地內裝設糞缸倚鋤開掘距離至二尺許見有黃色瓦瓶一只用方磚蓋其口揭而視之則纍纍銀充實其中約計三四百元金某喜不自勝立即喚集家人舁之而歸鄉里聞之一時傳爲美談云

●顛倒鴛鴦 (俠僧)

▲人倫之大變

南京沙泥巷黃某家雇一鍾姓僕婦南門外鄉人也年方二九操作頗勤主人深喜之未幾婦家信至云其夫得暴疾死促令急歸婦大哭匆匆而去月餘忽至則綠衣紅袴煥然一新主人疑而詰之婦云夫昆仲四我夫季也伯久賦悼亡無力婚娶不幸喪夫又死家中人團商余配伯則以年紀懸絕不如略一轉移則年皆相若乃將余配叔叔如配仲仲如配伯今皆彌縫其缺矣並言當配合交拜時且邀親友爲証人云此眞天地之大無奇不有矣(三等)

●新郎被刦

▲急煞了新娘娘

閬縣縣所屬萬順場地方良民程天慶家道殷實久爲匪徒覬覦近日爲其子完婚是夜疏於防範突來綠匪數十人擅門入室將財物刼盡並將新郎拉去至今尚未出險云

本埠小新聞

●足球戰史 (柏上)

▲得三年錦標者誰耶……南洋公學也

南洋公學體育素稱注意而對於足球一藝尤爲注意自民國三年始遠東運動會創東方六大大學蹴球一事並分本埠外埠二部本埠則南洋公學滬江大學及約翰書院外埠則東吳金陵之江是也而本年之比賽外埠之金陵足球隊已經解散故祇有五大學之比賽耳本埠則南洋公學連勝約翰及滬江故得爲本埠之代表外埠則東吳亦勝之江爲外埠之代表二部代表已定乃於上星期六(即十六號)南洋球員往蘇賽球南洋亦勝之前日東吳來申與南洋決賽於南洋公學草場南洋又勝之故東方賽球之錦標又爲南洋公學所得云

附本年南洋公學與各校賽球勝負表

十一月十一日	南洋勝二	約翰勝一
十一月十三日	南洋勝九	滬江勝一
十一月二十五日	南洋勝十二	滬江未勝
十二月九日	南洋公學勝一	約翰未勝
十二月十六日	南洋勝九	東吳勝二
十二月二十二日	南洋勝三	東吳勝一

並聞一月一日南洋將與(Shanghai foot-ball first team)一賽然後再往北京與各校比賽若能連獲勝利則明年遠東運動會將與日人一賽必能爲我祖國增榮也(不受酬)

●學校中之秘密賭窟 (悉郎)

▲因賭而偷 ▲因偷而斥

西門外某中校學生邇來每夜必有十數年較長之學生聚集秘密之室作賭博生涯校長每晚必出外辦公故生徒之舉動一毫不知因此釀成膽稍大之惡果

第一夜開賭莊家獨負因此怒容滿面種種汚言不堪入耳嘗言明夜必歸本後幾至用武而散第二夜果大贏而某生獨輸去二元當時無可奈何祇有垂頭喪氣而眠

第二日午飯後一生狂呼失去洋八元蓋藏於枕畔者遂報告校長檢查全體學生之篋籠驚鬧半日毫無影蹤校長遂宣佈第二日再檢

及夜校長照常出校而秘密賭窟又關場矣昨夜獨輸二元之一生又輸去四元餘觀其面容亦不十分憂愁察其平日經濟亦甚困難何兩夜連負六元餘此款果自何來該生不得不爲昨日失去八元者之嫌疑犯矣

翌晨(即昨晨)某生以此嫌疑訴諸校長校長頓時拍案大怒曰無怪欲失去洋錢嘗等竟暗地開賭遂召集賭博之學生共十三名一一盤問衆言輸去六元餘之一生所竊否則何平日用錢拮据近來何如此富裕該生知事已洩亦承認嘗作此事校長遂報告該生之父親償還其款並立即斥退其餘賭錢者各記大過一次始罷乃事(二等)

●搶死母搶著死新娘

▲也算是孝子

浦東川沙縣境青藍地方婦女凌顧氏前因夫故再醮於曹家路口宋老海爲室後忽物故屍棺浮厝田野已歷多載邇因其親生子凌方生爲先人營葬擬將其母靈柩合葬俾死者仍得骨肉完聚故特於前晚糾集多人前往盜取詎在暴夜忽促之際莫辨黑白逕將宋姓新亡之新娘屍棺盜舁以去翌日經朱姓察覺大興問罪之師擬赴縣控訴現雙方有人出場排解未識若何了結也

瀛聞

●玫瑰鴿

意大利都城中每屆春夏之交舉行玫瑰花賽會與會者競智鬥巧巢尙新奇有所謂玫瑰鴿者尤博衆人之歡先擇小摩托車一輛預製鴿形鐵架覆之以薔薇後輪架上下滿飾白玫瑰花輦車者衣白衣戴白帽匿身花中驟視之僅見白鴿緩行街中誠創舉也

硯滴 (沅)

▲參省會之錢滿長衣人擁之而出力竭聲嘶狼狽不堪

如鄉間拾糞者的新娘子

▲選舉[illegible]

[illegible]的女軍班

新出工尺京調 新世界對面

京調工尺譜一二三四五零種已出齊內載各家西皮二黃十餘並風琴京調南北小調白五學習權先淺僅深爲知入長易於書冊出版以來書由各界歡迎今示方五次重印每淺有內務部批孝好是眞本○角出二角七分○古畫圖 [illegible]

上海二馬路八十六號 眞老自強軒 氣血至寶丹

此丹爲清季雍正時宮府秘方十三太子此丹之力也妙在外施驟急有益無竭澤之弊有堅恒之效凡體素薄弱抱伯道之憂者請早購之定能如願以償也又宜男賓坤界所需潤經補子功效甚捷每盒一元雙料二元近有冒戳請認明二馬路泰和里東首八十六號庶不致誤

乳汁麥精 謹防假冒

此麥精爲四季之最佳補劑

試服一月便知所說不誤

此用頂上蘇格蘭大麥精液汁牛奶發煉而成科學研究專門秘製性和功效健脾益胃有助消化之 [illegible] 總經理 [illegible] 四馬路十四號 [illegible] 啓

○冶遊秘本○○○不是小說○

胭脂艷

精裝精印每冊二角郵票函購不折不扣代售處南京碑亭巷楊宅

奉送奇書

如將此券剪下附郵票十一分寄南京 [illegible] 秘訣奉上

上海自來火公司

煤气火爐

天氣漸冷凡住宅行號均須裝備火爐以禦寒此時即宜向本公司訂租此種火爐租費每月五角欲知詳情請詢西藏路五號工程處或南京路念九號樣子間可也

農商部註冊獎勵

中國明眼鏡公司

中國第一家創製托力克灣形鏡片

耳司聽目司明耳目之於人關係甚大故講求衛生者無不以保護目光爲先若目光受損或運用過度必致心神不快腦力衰弱頭暈等患因之而起久則遇事健忘聰明者反呆滯矣其保護之法須由光學專家審驗目光已損或未損者配以相當之化學鏡片則不特諸患可免且精神暢適智慧益增雖有飛沙揚塵日光烈炬亦不致受其侵害一舉而數善皆備況敝公司於光學一道最爲講究故驗光製鏡悉能獨出冠時久荷各界所信用至品物之精美尤其餘事也

經理 金麓生 協理 許迪勛 全啟

英大馬路新巡捕房斜對面

新世界對面

靜安寺路第十號

滬江療養醫院

院長 醫學士王若儀 醫學士吳公望 女醫士夏振聲

醫長 醫學士朱芾 醫學士徐志傑

各科完備 住院養病 戒尤

電話四〇

詳章可向院中取閱

諸君欲使皮膚潤澤舍雙妹老牌雪花膏其誰子

◉大號每瓶四角四

◉二號每瓶二角八

總發行所上海南京路(交通路供譽街)電話第四千零六十九號◉批發克巳◉各洋廣貨店均有發售

蘇州閶門大街 杭州(太平坊) 漢口(後街) 南京(下關) 廣生行(有限公司)啓

民忍飛駭將於今三載共和再造絕不能減豈宜復既加唯以五年以前已征在官者妙難還之吾民本會仍追認曾屢萬不得已之舉何嘗認爲必要之需上稽古制下察民情憑良心上之主張絕對不能承認當經依法表決以出席議員三分二以上之多數仍執前議相應仍請查照暫行法第三十八條公布施行此咨

會長已將各省學生考驗竣事因查定額僅考取五十名而各省保送之學生計有三百八十餘人其中考驗合格者甚多特於昨日電請海軍部可否增加學額以免投考學生有向隅之憾聞一俟部覆到滬當將錄取諸生發表云

●臘鼓聲中之防務佈置

松滬護軍使楊善德以現將屆陰歷年關對於水陸防務宜格外注重昨特召集第七旅旅長陳樂山十九旅旅長兼上海防守司令王賓淞滬警察廳長徐國樑水警第一專署長沈保義等在使署

●川商購貨之有待

四川幫在滬地設莊辦貨常年購入爲數甚鉅而年關生意尤爲統年之冠現在年關將屆正當購辦年貨之時陰曆十一月初旬該幫曾有銀

▲棉紗

紗廠營業近來大爲發達設廠紡製者亦接踵而起所出粗細各紗各有牌號名目甚繁常

價格不相上下

陰曆十二月初六日午後二時同赴軍署公祭

詞林

平等閣詩話

潘君海居士(之博一名博)一字若盦又字弱菴粵之南海人也先世隱于商君獨好文不事生產性英偉沈毅少從羅西林習部(名傳瑞乃朱九江先生高足)學經世學補博士弟子員旋納粟爲民政部主事游京滬與散原堯生彊邨乙菴諸公游處詩詞益大進既屢更世變輒邑邑不樂每自傷年歲㨗頹恐功名不立乙卯秋袁氏帝制議起君[illegible]亂總統馮公幕府獻連結廣西之策身往說之陸將軍景從恨相見晚締約而歸爲袁諷知遣使訶詰馮公促下逐客之令君間居滬瀆自冬徂春滇軍既起桂軍旋應袁氏憂然罷帝制復共和君與有力焉君將赴粵西贊戎機至香港病疫歿于旅邸時丙辰三月二十一日也年四十有七君詩初學義山昌黎東坡癸丑後專學後山秦伯諸家沈鬱高抗肖其生平茲錄癸丑後詩數首及斷句有關事實者與世共覽焉題彊邨侍郎所刻甲乙丙種詞云彊邨棄官後久已澹世味詞其所嗜好近亦稍屏置不能但飽食終日無一事逐校古人詞用當幽獨媚書窗老吃吃字句攟同異刻成甲乙集贈我寶篋笥竝於書之眉親筆題細字曰某某人詞一一排以次想見高雅懷及其珍重意更可於其間悟彼身與世吾四題此詩以爲來者示乙卯之二月弱弇病中記

(未完)

水斗制亦非雙閘單閘啟板下板所可同日而語即如壬蓮之盧口壩劉老澗雙金閘提蓮之歸江十壩歸海三壩皆應分別綏急修置精良灌溉交通依爲表裡此改良閘壩之說也如此沿沂沭運主客衆潴蓄洩並顧江北水利似可完全告成矣然而猶未盡也竊觀大禹行水地平天成之後而仍盡力乎溝洫農田之本可推而知江北徐海淮揚數千萬方里莽莽平原除淮沂沭各支幹閘壩下河一部分之外絕無溝洫可言雨則水量滯渟旱則土脈乾燥夫徐揚二州舊爲禹域何以三代井田之制蕩然無存則人事之不修天演固不任其咎也然在淮沂沭未治以前即欲枝枝節節總民自謀尾閭無歸紛爭易啟今者國家盡力於幹河則出閭水道仍宜責之地方自爲董理此次行抵淮陰考察該縣二四[illegible]著成效將來運河工程開始督勸各地方官紳協心共濟厘訂地方溝洫章則逐次推行此乃根本中之根本而農田水利最後之要義也據以上諸端觀之江北水利範圍如此其廣治如此其艱究其工費若何亦屬先決問題前岱策議紛紛從未聞精確之數然稽之測成圖表略之實施証以工程師之概要計算非有八百萬元至一千萬元之工程經費不克完全圖功驟聞斯言或且謂爲甚鉅是則應從經濟原理國計民生根本討論而後可定方針也(未完)

專件

水利局副總裁潘復呈報履勘江蘇運河水道文(續)

沂沭分而中運治淮漲減而裡運治斯得就運河本體而論之吾國運河溝通南北在歷史上地理上本屬至有價値之河流弛廢淩夷迄於今日失厥常軌利害懸殊今爲江北運河統籌疏濬宜就地勢傾斜河床寬廣之數上游下游所需行水之量按段施工淺深合制水面以下各有相當之斷面積常平之中有交通之便無枯濫之變此整理河身之說也壩閘涵洞本以節宣蓄者河工瀦水減水之制未嘗不善宼徭營然而水性變遷因時而異昔人建築原恒平成陳迹今應悉據完全計畫厘定新規近世科學具明專門工程學者建築活動壩閘高下啟閉操縱自如其效用既遠過於瀦水令

小說

名家小說 喬治傳(三)

(法國大仲馬著) 天笑 [illegible] 同譯

法蘭西島(此島在印度洋中地處馬達加斯加大島之東亦名馬立師島)

然此特大略耳若欲詳知山川之方位形象非飛昇空際不能審之無已其登畢愛日部高山以遠望乎吾儕既登是山左顧右盼前瞻後矚仰觀俯察全島形勢一覽無餘矣仰觀則見宇宙之大星辰之光明蒼望蔚藍若展青錦於天空上帝遊行空中即踐此青錦而過每舉一步必有金光爆其下金光一耀即一世界也俯察則全島在望山川草木燦然羅列若展地圖於桌而詳考其形勢全島之周凡百八十啓羅邁當大小川流共六十道衆流交互錯綜若繫銀絲於是島之濱山之可名者數凡三十其上皆巨木鬱葱蒼翠欲滴衆流之中有名萊巨依及風日納者巨川也源出崇嶺流駛若瀑日夜轟隧澎湃若風雨之疾至迨其將近海也海中怒濤又與之相抗若輕其勢力之微而欲鎮定之又若怒其急流之悍而欲懲創之卒之河流弱而海水猛衆流之赴海者遂軟化之散於海中衆流之中有名黑河者此島之巨擘也水宏而流緩聲徹而波平然其嚴肅鎮靜之象和易寬博之態非彼誼譁紛擾者所可企及以是知力不勝德動不勝靜也衆山之中有名勃臘防者踞此島之北俯臨滄海形勢最險若以一旅守此內足以控制全島外足以禦敵艦之襲此島之屏蔽鎖鑰也又有三乳嶺德末海杭班兩河之所自出又有大指山與吾儕所立之畢愛日部山相距至近其峯絕高可以俯視羣峯有如子弟其形若一指之抵天故島人以指山名之吾儕所立之前則路易埠也初名那坡崙埠今乃易以是名全島之都城也市廛櫛比皆構以木埠之中兩川貫之每逢風雨流急若瀉埠之前障以東納利愛島以兵守此敵不得近埠中居民殷盛皆來自五方者大地民族幾盡備於是矣

(未完)

圍棋欄

高部道平(日本五段)　張澹如　一百九十六子

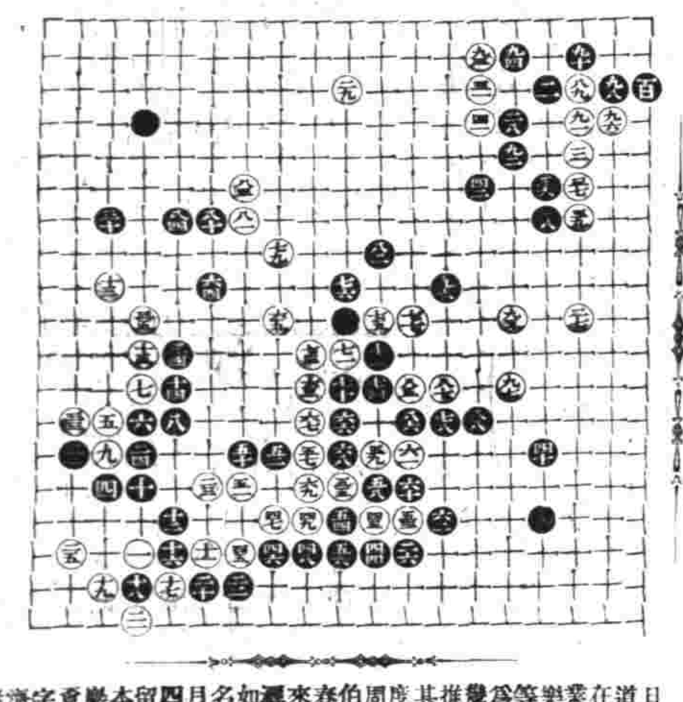

日本高部道平君在南洋勸業會與張樂山諸君等奕具爲四段未幾圍國推升五段其奕之程度周小松相伯仲丙辰春從北泉來滬由南澤張君澹如邀集諸名手與奕月餘存稿四五十局留藏未刊本館向嚴山人處竟得錄入字林以供海內好奕諸君一覽

圍棋新法 **新桃花泉** 三冊五角

日本第一國手 **圍棋譜** 二冊四角

圍棋一道發明於中國日人始創布角子因之着法變化而道悅道策知哲等先後叢出盧日人言彼國高手可臻十一段地位吾國周小松亦不過五六段而已與彼國高手較須讓二子云云今彼國尚有八段者而吾國沒初段亦幾則閉靈非極無上二書當事集日本最搜之百局編精成書我國印一家宜急手錄編也上手一平街有正海書局啓

第新十貨二又批到

清血解毒

六零六

內服聖藥

內服六零六像行我中國行將在十天矣風行變全國代銷處有大十家之多銷數達一萬瓶以上由是紛服可知其功力宏大收效亦速謝函匯書堆積各館各地均學大家中西醫藥學傳士紛紛購用足見皆滿十先生之高妙小木專房之藥論現正讓十二批大批新貨到埠時節入屆冬至贅告抱痛者及素有稀毒老病咸血分不潤索當此時節不可不先爲預防兔得來春暴發遺者無窮本藥房利使顧客起見特發輝售處於各者凡我同胞其藥意爲○外埠分售處○害兩萬來祥西藥店○留舊萬來祥○豪自萬來祥南京太和注房華安藥房○亳州中德藥房○閘封中法藥房○漢口華法藥中英鄉房○揚州中藥滬房○清江浦同濟中藥英房○濟南老德記房九江藥中西房江西中外房太和堂房○宜興中英藥杭州中英藥房法太和藥房○無湖大英藥房中法藥大藥西藥房中蘇州藥州中新錫中法英藥房通石洲藥房○武昌可藥房○舞波華明藥福房鄉○○行英美藥房○嘉興中西藥房○香滬中集豐號○漢口民生藥州○敦育號○海門中英藥房○嘉興中法藥房○鎮江麥華藥房○天津中英藥房○溫州興明藥房○壽州同春永號○岳州乙海春藥房○吉林五洲藥房○上海總發行所石路太和新記大藥房啓

前滬鎮守使署醫官
禁煙局專門戒烟醫員
侯光迪博士

症咨爲本醫士所擅長且備有各種新發明注射藥針其餘各科照常兼治診例照舊診所大慶里三弄一百十一號電話一八一九

本醫士發明安全戒烟法不論烟癮之大小深淺皆可[illegible]身體如虛弱且不吐寓毫無痛苦仍可照常辦事並秋涼爲戒烟最好時期[illegible]請早注意又調理療症及諸般舊疾花柳各症咽喉目疾皮膚[illegible]人經血不調及肝胃氣等

香烟 刀牌

天下馳名 **英美烟公司** 謹防假冒

西風催老人顏色

西風凜冽冷氣侵人非今日之時令乎華屋高堂深居簡出之富家翁猶不免作畏寒縮瑟之狀態而一般經商求學終日奔走在外者以柔嫩之容顏受朔風之激刺不特枯悴堪憂甚或因此而面生凍瘡耳患紅癢手肌燥裂潰爛血流既獲補身之益又保於西風緊逼者往往有之嗟造物無情催人易老豈不大可惜哉服本藥房之人造自來血能使容顏紅潤肌膚滋滑毫無乾枯憔悴之色蓋以此汁補血力偉大滋養臟腑和暖手足功效神奇也男女同胞速試速試

大瓶一元 小瓶一元二角 每打十二元

上海五洲大藥房人造自來血發行部啓

唐製養身培元補腦藥 功效

主治

思慮色慾憂鬱勞傷種種過度　早近女色　手淫致傷　四肢無力　筋骨疲憊　手足寒冷麻木　高年氣血衰敗　頭暈目眩　形容枯憔　婦女產育乳哺過多血虧精虛　小兒先天不足遺傳種種虛弱

人之一身皆主於腦腦弱則隨經發病此藥味美性純補腦的劑歷久暢銷神奇獨著現屆冬令購服尤宜

大瓶洋二元　小瓶一元二角半

多購便宜　外埠各　本分號均有發售

上海中英大藥房識

●國貨會常會補紀

國貨維持會於前晚星期五(即十二月念二日)下午七時半開評議常會由正副會長主席首將本屆議[illegible]

大南門外貧民學校爲會場北市各學校在新閘和樂里新民學校內議決借愛文義路晉福里啓明學校爲會場均於舊曆十二月初七日舉行前日會議時新報名入社者有多[illegible]

●匪徒搶劫金環

前晚七時許有[illegible]

●印人尋見債戶

●外國匯兌

本埠商務市況

桐油 本埠各幫桐油市面近日漢口來源稀少桐價貨勢[illegible]